



ОБЩЕСТВО С ОГРАНИЧЕННОЙ ОТВЕТСТВЕННОСТЬЮ  
«ДЖИ ДИНАМИКА»

---

**Схема водоснабжения городского округа  
Похвистнево Самарской области на период до 2030  
года  
(актуализированная редакция)**



**Санкт-Петербург**

**2016**



**Общество с ограниченной ответственностью**

**«Джи Динамика»**

195009, Санкт-Петербург, ул. Комсомола, д.41, лит.А, офис 630

тел./факс (812)33-55-140

ИНН/КПП 7804481441/780401001 ОГРН 1127847145370

---

**Заказчик:**

Главное управление  
градостроительства и  
коммунального хозяйства  
Администрации городского  
округа Похвистнево

**Схема водоснабжения городского округа  
Похвистнево Самарской области на период до  
2030 года  
(актуализированная редакция)**

Генеральный директор

А.С. Ложкин

Начальник тех. отдела

И.А. Николаев

Инженер проекта

А.И. Думченко

| <b>Состав схемы</b> |  |
|---------------------|--|
|                     | <b>Схема водоснабжения</b>   |
|                     | <i><b>Раздел 1.</b></i> Техничко-экономическое состояние централизованной системы водоснабжения  |
|                     | <i><b>Раздел 2.</b></i> Направления развития централизованных систем водоснабжения   |
|                     | <i><b>Раздел 3.</b></i> Баланс водоснабжения и потребления воды  |
|                     | <i><b>Раздел 4.</b></i> Предложения по строительству, реконструкции и модернизации объектов централизованных систем водоснабжения  |
|                     | <i><b>Раздел 5.</b></i> Экологические аспекты мероприятий по строительству, реконструкции и модернизации объектов централизованных систем водоснабжения                                |
|                     | <i><b>Раздел 6.</b></i> Оценка объемов капитальных вложений в строительство, реконструкцию и модернизацию объектов централизованных систем водоснабжения                               |
|                     | <i><b>Раздел 7.</b></i> Целевые показатели развития централизованных систем водоснабжения  |
|                     | <i><b>Раздел 8.</b></i> Перечень выявленных бесхозных объектов централизованных систем водоснабжения (в случае их выявления) и перечень организаций, уполномоченных на их эксплуатацию |

## Оглавление

|   |           |
|---|-----------|
| <b>Введение.....</b>  | <b>8</b>  |
| <b>Общие сведения .....</b>   | <b>15</b> |
| <b>1. Техничко-экономическое состояние централизованных систем водоснабжения.....</b>   | <b>23</b> |
| 1.1. Описание системы и структуры водоснабжения и деление территории городского округа на эксплуатационные зоны .....   | 23        |
| 1.2. Описание территорий, неохваченных централизованными системами водоснабжения.....   | 30        |
| 1.3. Описание технологических зон водоснабжения, зон централизованного и нецентрализованного водоснабжения и перечень централизованных систем водоснабжения .....   | 30        |
| 1.4. Описание результатов технического обследования централизованных систем водоснабжения.....  | 31        |
| 1.4.1. Описание состояния существующих источников водоснабжения и водозаборных сооружений .....   | 31        |
| 1.4.2. Описание существующих сооружений очистки и подготовки воды, включая оценку соответствия применяемой технологической схемы водоподготовки требованиям обеспечения нормативов качества воды .....  | 43        |
| 1.4.3. Описание состояния и функционирования существующих насосных централизованных станций .....   | 49        |
| 1.4.4. Описание состояния и функционирования водопроводных сетей систем водоснабжения.....  | 51        |
| 1.4.5. Описание существующих технических и технологических проблем, возникающих при водоснабжении городского округа, анализ исполнения предписаний органов, осуществляющих государственный надзор, муниципальный контроль, об устранении нарушений, влияющих на качество и безопасность воды..... | 64        |
| 1.4.6. Описание централизованной системы горячего водоснабжения с использованием закрытых систем горячего водоснабжения, отражающее технологические особенности указанной системы .....   | 67        |

|  |           |
|--|-----------|
| 1.5. Описание существующих технических и технологических решений по предотвращению замерзания воды применительно к территории распространения вечномёрзлых грунтов.....  | 67        |
| 1.6. Перечень лиц, владеющих на праве собственности или другом законном основании объектами централизованной системы водоснабжения, с указанием принадлежащих этим лицам таких объектов (границ зон, в которых расположены такие объекты).....                         | 68        |
| <b>2. Направления развития централизованных систем водоснабжения.....</b>  | <b>69</b> |
| 2.1. Основные направления, принципы задачи и целевые показатели развития централизованных систем водоснабжения.....  | 69        |
| 2.2. Различные сценарии развития централизованных систем водоснабжения в зависимости от различных сценариев развития городского округа.....  | 72        |
| <b>3. Баланс водоснабжения и потребления горячей, питьевой, технической воды.....</b>  | <b>85</b> |
| 3.1. Общий баланс подачи и реализации воды .....   | 85        |
| 3.2. Территориальный баланс подачи воды по технологическим зонам водоснабжения.....  | 86        |
| 3.3. Структурный баланс реализации воды по группам абонентов .....   | 87        |
| 3.4. Сведения о фактическом потреблении населением воды исходя и сведений о действующих нормативах потребления коммунальных услуг.....   | 91        |
| 3.5. Описание существующей системы коммерческого учета воды и планов по установке приборов учета .....   | 97        |
| 3.6. Анализ резервов и дефицитов производственных мощностей системы водоснабжения городского округа .....  | 99        |
| 3.7. Прогнозные балансы потребления воды, рассчитанные в соответствии со СНиП 2.04.02-84 и СНиП 2.04.01-85, а также исходя из текущего объема потребления воды населением и его динамики с учетом перспективы развития и изменения состава, и структуры застройка..... | 101       |
| 3.8. Описание централизованной системы горячего водоснабжения с использованием закрытых систем горячего водоснабжения .....  | 104       |
| 3.9. Сведения о фактическом и ожидаемом потреблении воды (годовое, среднесуточное, максимальное суточное).....   | 105       |

|  |            |
|--|------------|
| 3.10. Описание территориальной структуры потребления воды .....  | 109        |
| 3.11. Прогноз распределения расходов воды на водоснабжение по типам абонентов .....  | 110        |
| 3.12. Сведения о фактических и планируемых потерях воды при ее транспортировке .....   | 113        |
| 3.13. Перспективный баланс водоснабжения.....  | 118        |
| 3.14. Расчет требуемой мощности водозаборных и очистных сооружений .....   | 120        |
| 3.15. Наименование организаций, которые наделены статусом гарантирующей организации.....   | 122        |
| <b>4. Предложения по строительству, реконструкции и модернизации объектов централизованных систем водоснабжения.....</b>   | <b>124</b> |
| 4.1. Перечень основных мероприятий по реализации схем водоснабжения с разбивкой по годам.....  | 124        |
| 4.2. Технические обоснования основных мероприятий по реализации схем водоснабжения.....  | 125        |
| 4.3. Сведения о вновь строящихся, реконструируемых и предлагаемых к выводу из эксплуатации объектах системы водоснабжения.....   | 127        |
| 4.4. Сведения о развитии систем диспетчеризации, телемеханизации и систем управления режимами водоснабжения на объектах организаций, осуществляющих водоснабжение..... | 136        |
| 4.5. Сведения об оснащении зданий, строений, сооружений приборами учета  | 138        |
| 4.6. Описание вариантов маршрутов прохождения трубопроводов (трасс) по территории городского округа Похвистнево и их обоснование.....                                  | 139        |
| 4.7. Рекомендации о месте размещения насосных станций, резервуаров, водонапорных башен.....  | 140        |
| 4.8. Границы планируемых зон размещения объектов централизованных систем водоснабжения.....  | 140        |
| 4.9. Карты (схемы) существующего и планируемого размещения объектов централизованных систем водоснабжения.....   | 140        |
| <b>5. Экологические аспекты мероприятий по строительству, реконструкции и модернизации объектов централизованных систем водоснабжения.....</b>                         | <b>141</b> |

|   |            |
|---|------------|
| 5.1. Сведения о мерах по предотвращению вредного воздействия на водный бассейн предлагаемых к строительству и реконструкции объектов централизованных систем водоснабжения при сбросе (утилизации) промывных вод..... | 141        |
| 5.2 Сведения о мерах по предотвращению вредного воздействия на окружающую среду при реализации мероприятий по снабжению и хранению химических реагентов, используемых в водоподготовке.....                           | 141        |
| <b>6. Оценка объемов капитальных вложений в строительство, реконструкцию и модернизацию объектов централизованных систем водоснабжения .....</b>  | <b>143</b> |
| <b>7. Целевые показатели развития централизованных систем водоснабжения.....</b>  | <b>148</b> |
| <b>8. Перечень выявленных бесхозяйных объектов централизованных систем водоснабжения и перечень организаций, уполномоченных на их эксплуатацию .....</b>  | <b>150</b> |

## **Введение**

Проектирование систем водоснабжения представляет собой комплексную проблему, от правильного решения которой во многом зависят масштабы необходимых капитальных вложений в эти системы. Прогноз спроса на услуги водоснабжения основан на прогнозировании развития муниципального образования, в первую очередь его градостроительной и промышленной деятельности, определенной генеральным планом.

Схема водоснабжения включает первоочередные мероприятия по созданию и развитию централизованных систем водоснабжения, повышению надежности функционирования этих систем и обеспечивающие комфортные и безопасные условия для проживания людей в городском округе Похвистнево.

Мероприятия охватывают следующие объекты системы коммунальной инфраструктуры: водозаборы, станции водоподготовки, насосные станции, магистральные и разводящие сети водопровода;

Целью разработки схемы водоснабжения является обеспечение для абонентов доступности систем централизованного горячего водоснабжения и централизованного холодного водоснабжения в соответствии с требованиями законодательства Российской Федерации, рационального водопользования, а также развитие централизованных систем водоснабжения на основе наилучших доступных технологий и внедрения энергосберегающих технологий.

Проведение работ по модернизации существующих сетей и сооружений, строительству новых объектов систем водоснабжения, затраты на реализацию мероприятий схемы планируется частично финансировать за счет денежных средств потребителей путем установления тарифов на подключение к системам водоснабжения.

Схема водоснабжения городского округа Похвистнево Самарской области на период до 2030 года разработана в соответствии с:

Градостроительным кодексом РФ от 29.12.2004 №190-ФЗ с изменениями и дополнениями;

«Правила разработки и утверждения схем водоснабжения и водоотведения» и «Требования к содержанию схем водоснабжения и водоотведения», утвержденные постановлением Правительства РФ №782 от 05 сентября 2013 года;

Федеральным Законом Российской Федерации от 7 декабря 2011 года №416-ФЗ «О водоснабжении и водоотведении»;



Федеральным Законом Российской Федерации от 23 ноября 2009 года №261-ФЗ «Об энергосбережении и о повышении энергетической эффективности, и о внесении изменений в отдельные законодательные акты Российской Федерации»;

СП 131.13330.2012. Строительная климатология;

СанПиН 2.1.4.1074-01 "Питьевая вода. Гигиенические требования к качеству воды централизованных систем питьевого водоснабжения. Контроль качества. Гигиенические требования к обеспечению безопасности систем горячего водоснабжения";

СНиП 2.04.02-84\* Водоснабжение, наружные сети и сооружения;

Государственные сметные нормативы, укрепленные нормативы, цены строительства  
НЦС 81-02-14-2014 Часть 14. Сети водоснабжения и канализации;

«Правила технической эксплуатации систем и сооружений коммунального водоснабжения и канализации», утвержденных приказом Госстроя РФ №168 от 30.12.1999г.;

«Правила холодного водоснабжения и водоотведения», утверждённые Постановлением Правительства РФ от 29.07.2013 г. № 644;

«Правила организации коммерческого учёта воды, сточных вод», утверждённые Постановлением Правительства РФ от 04.08.2013 г. № 776.

Технической базой для разработки схемы водоснабжения являются:

Генеральный план городского округа Похвистнево Самарской области;

Положения о территориальном планировании городского округа Похвистнево Самарской области;

Схема водоснабжения города Похвистнево;

Схема водоснабжения пос. Октябрьский городского округа Похвистнево;

Схема водоснабжения части города Похвистнево Красные Пески;

Схема теплоснабжения части города Похвистнево Красные Пески;

Схема теплоснабжения пос. Октябрьский городского округа Похвистнево Самарской области до 2018 года;

Схема теплоснабжения города Похвистнево;

Список абонентов МУП «ВКХ» г. Похвистнево за 2014 год;

Перечень абонентов, подключенных к системе централизованного водоснабжения пос. Октябрьский;

Тарифы в сфере водоснабжения и водоотведения МУП ВКХ;

Информация о ценах (тарифах) на коммунальные ресурсы ООО «ЖКХ пос. Октябрьский»;

Постановление № 1313 от 04.09.2013 Об утверждении схем водоснабжения и водоотведения городского округа Похвистнево.

Экспертное заключение по схемам водоснабжения и водоотведения городского округа Похвистнево Самарской области.

Программа Комплексного развития систем коммунальной инфраструктуры городского округа Похвистнево Самарской области на 2012 – 2016 годы;

Муниципальная программа «Стимулирование развития жилищного строительства в городском округе Похвистнево Самарской области» на 2016-2020 годы;

Муниципальная программа «Развитие систем коммунальной инфраструктуры на территории городского округа Похвистнево на 2014-2020 годы»;

Адресная программа «Переселение граждан из аварийного жилищного фонда с учетом необходимости развития малоэтажного жилищного строительства на территории городского округа Похвистнево Самарской области» на 2013-2015 годы;

Инвестиционная программа «Модернизация системы водоснабжения городского округа Похвистнево на 2012-2015 годы»;

Информация об основных показателях финансово-хозяйственной деятельности регулируемых организаций, включая структуру основных производственных затрат МУП «Водопроводно-канализационное хозяйство» за 2014 год;

Информация об объемах товаров и услуг, их стоимость и способах приобретения МУП «Водопроводно-канализационное хозяйство» за 2014 год;

Информация об основных потребительских характеристиках регулируемых товаров и услуг регулируемой организации и их соответствии установленным требованиям МУП «Водопроводно-канализационное хозяйство» за 2014 год;

Сведения об использовании воды за 2014 год МУП «ВКХ»;

Информация об основных показателях финансово-хозяйственной деятельности регулируемых организаций, включая структуру основных производственных затрат ООО «ЖКХ пос. Октябрьский» за 2014 год;

Информация об основных потребительских характеристиках регулируемых товаров и услуг регулируемой организации и их соответствии установленным требованиям ООО «ЖКХ пос. Октябрьский» за 2014 год;

Сведения по водоотбору на участке водозаборов МУП ВКХ городского округа Похвистнево;

Перечень централизованных водопроводных сетей городского округа Похвистнево  
Данные об оснащенности приборами учета жилого фонда;

Перечень установленного оборудования системы водоснабжения на 01.01.2015г.

Информация о многоквартирных домах и жилых помещениях, подключенных к коммунальным услугам и подлежащих оприбориванию пос. Октябрьский за ноябрь 2015 г.

Сведения о качестве питьевых вод 2014 год (Химико-бактериологическая лаборатория МУП ВКХ городского округа Похвистнево Самарской области);

Протоколы лабораторных исследований №11 за 16.01.2015, №755 за 16.02.2015, №756 за 16.01.2015, №1199 за 11.03.2015, №2382 за 30.04.2015, №3449 за 16.06.2015, №3448 за 22.06.2015, №4723 за 07.08.2015, №4724 за 07.08.2015, №4984 за 24.08.2015, №5298 за 14.09.2015, №5994 за 19.10.2015, №6637 за 20.11.2015, №6636 за 20.11.2015;

Объемы подсчёта работ для устройства колодцев по объекту "Проектирование, расширение и реконструкция водозабора "Западный" городского округа Похвистнево (1 очередь Водопроводные уличные сети);

Объемы работ по объекту: Проектирование, расширение и реконструкция водозабора "Западный" городского округа Похвистнево (1 очередь Водопроводные уличные сети);

Основные понятия и терминология, используемые при разработке схемы водоснабжения и водоотведения городского округа Похвистнево:

*абонент* - физическое либо юридическое лицо, заключившее или обязанное заключить договор горячего водоснабжения, холодного водоснабжения и (или) договор водоотведения, единый договор холодного водоснабжения и водоотведения;

*водоотведение* - прием, транспортировка и очистка сточных вод с использованием централизованной системы водоотведения;

*водоподготовка* - обработка воды, обеспечивающая ее использование в качестве питьевой или технической воды;

*водоснабжение* - водоподготовка, транспортировка и подача питьевой или технической воды абонентам с использованием централизованных или нецентрализованных систем холодного водоснабжения (холодное водоснабжение) или приготовление, транспортировка и подача горячей воды абонентам с использованием централизованных или нецентрализованных систем горячего водоснабжения (горячее водоснабжение);

*водопроводная сеть* - комплекс технологически связанных между собой инженерных сооружений, предназначенных для транспортировки воды, за исключением инженерных сооружений, используемых также в целях теплоснабжения;

*гарантирующая организация* - организация, осуществляющая холодное водоснабжение и (или) водоотведение, определенная решением органа местного самоуправления поселения, городского округа, которая обязана заключить договор холодного водоснабжения, договор водоотведения, единый договор холодного водоснабжения и водоотведения с любым обратившимся к ней лицом, чьи объекты подключены (технологически присоединены) к централизованной системе холодного водоснабжения и (или) водоотведения;

*горячая вода* - вода, приготовленная путем нагрева питьевой или технической воды с использованием тепловой энергии, а при необходимости также путем очистки, химической подготовки и других технологических операций, осуществляемых с водой;

*инвестиционная программа* организации, осуществляющей горячее водоснабжение, холодное водоснабжение и (или) водоотведение (далее также - инвестиционная программа), - программа мероприятий по строительству, реконструкции и модернизации объектов централизованной системы горячего водоснабжения, холодного водоснабжения и (или) водоотведения;

*канализационная сеть* - комплекс технологически связанных между собой инженерных сооружений, предназначенных для транспортировки сточных вод;

*качество и безопасность воды* (далее - качество воды) - совокупность показателей, характеризующих физические, химические, бактериологические, органолептические и другие свойства воды, в том числе ее температуру;

*коммерческий учет воды и сточных вод* (далее также - коммерческий учет) - определение количества поданной (полученной) за определенный период воды, принятых (отведенных) сточных вод с помощью средств измерений (далее - приборы учета) или расчетным способом;

*нецентрализованная система горячего водоснабжения* - сооружения и устройства, в том числе индивидуальные тепловые пункты, с использованием которых приготовление горячей воды осуществляется абонентом самостоятельно;

*нецентрализованная система холодного водоснабжения* - сооружения и устройства, технологически не связанные с централизованной системой холодного водоснабжения и предназначенные для общего пользования или пользования ограниченного круга лиц;

*объект централизованной системы горячего водоснабжения, холодного водоснабжения и (или) водоотведения* - инженерное сооружение, входящее в состав централизованной системы горячего водоснабжения (в том числе центральные тепловые пункты), холодного водоснабжения и (или) водоотведения, непосредственно используемое для горячего водоснабжения, холодного водоснабжения и (или) водоотведения;

*организация, осуществляющая холодное водоснабжение и (или) водоотведение* (организация водопроводно-канализационного хозяйства), - юридическое лицо, осуществляющее эксплуатацию централизованных систем холодного водоснабжения и (или) водоотведения, отдельных объектов таких систем;

*организация, осуществляющая горячее водоснабжение*, - юридическое лицо, осуществляющее эксплуатацию централизованной системы горячего водоснабжения, отдельных объектов такой системы;

*питьевая вода* - вода, за исключением бутилированной питьевой воды, предназначенная для питья, приготовления пищи и других хозяйственно-бытовых нужд населения, а также для производства пищевой продукции;

*предельные индексы изменения тарифов в сфере водоснабжения и водоотведения* (далее - предельные индексы) - индексы максимально и (или) минимально возможного изменения действующих тарифов на питьевую воду и водоотведение, устанавливаемые в среднем по субъектам Российской Федерации на год, если иное не установлено другими федеральными законами или решением Правительства Российской Федерации, и выраженные в процентах. Указанные предельные индексы устанавливаются и применяются до 1 января 2016 года;

*приготовление горячей воды* - нагрев воды, а также при необходимости очистка, химическая подготовка и другие технологические процессы, осуществляемые с водой;

*производственная программа организации, осуществляющей горячее водоснабжение, холодное водоснабжение и (или) водоотведение* (далее - производственная программа), - программа текущей (операционной) деятельности такой организации по осуществлению горячего водоснабжения, холодного водоснабжения и (или) водоотведения, регулируемых видов деятельности в сфере водоснабжения и (или) водоотведения;

*состав и свойства сточных вод* - совокупность показателей, характеризующих физические, химические, бактериологические и другие свойства сточных вод, в том числе концентрацию загрязняющих веществ, иных веществ и микроорганизмов в сточных водах;

*сточные воды централизованной системы водоотведения* (далее - сточные воды) - принимаемые от абонентов в централизованные системы водоотведения воды, а также дождевые, талые, инфильтрационные, поливомоечные, дренажные воды, если централизованная система водоотведения предназначена для приема таких вод;

*техническая вода* - вода, подаваемая с использованием централизованной или нецентрализованной системы водоснабжения, не предназначенная для питья,

приготовления пищи и других хозяйственно-бытовых нужд населения или для производства пищевой продукции;

*техническое обследование централизованных систем горячего водоснабжения, холодного водоснабжения и (или) водоотведения* - оценка технических характеристик объектов централизованных систем горячего водоснабжения, холодного водоснабжения и (или) водоотведения;

*транспортировка воды (сточных вод)* - перемещение воды (сточных вод), осуществляемое с использованием водопроводных (канализационных) сетей;

*централизованная система горячего водоснабжения* - комплекс технологически связанных между собой инженерных сооружений, предназначенных для горячего водоснабжения путем отбора горячей воды из тепловой сети (далее - открытая система теплоснабжения (горячего водоснабжения) или из сетей горячего водоснабжения либо путем нагрева воды без отбора горячей воды из тепловой сети с использованием центрального теплового пункта (далее - закрытая система горячего водоснабжения);

*централизованная система водоотведения (канализации)* - комплекс технологически связанных между собой инженерных сооружений, предназначенных для водоотведения;

*централизованная система холодного водоснабжения* - комплекс технологически связанных между собой инженерных сооружений, предназначенных для водоподготовки, транспортировки и подачи питьевой и (или) технической воды абонентам.

## Общие сведения

Городской округ Похвистнево расположен в северо-восточной части Самарской области, в 165 км от областного центра г. Самара.



Рисунок 1. Расположение городского округа Похвистнево

Городской округ расположен в окружении сельских муниципальных районов Самарской области (Похвистневский, Кинель-Черкасский, Клявлинский, Исаклинский, Шенталинский, Камышлинский) и Оренбургской области.

Территория городского округа Похвистнево ограничена:

- с севера – рекой Большой Кинель и землями Похвистневского района;
- с запада – землями Похвистневского района;
- с востока – землями Оренбургской области;
- с юга – землями Похвистневского и Кинель-Черкасского районов.

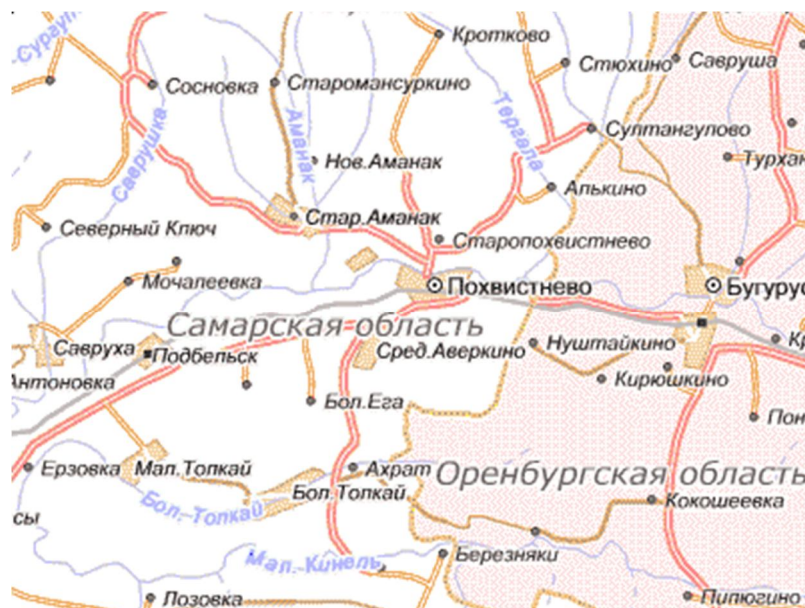
В 25 км от г.о. Похвистнево находится город Бугуруслан Оренбургской области.

Городской округ Похвистнево расположен в благоприятных транспортных условиях – на пересечении железнодорожной и автомобильной магистралей.

Внешнее автомобильное сообщение г.о. Похвистнево с областным центром – г. Самара и другими населенными пунктами области осуществляется по автомобильной дороге общего пользования регионального или межмуниципального значения “Самара-Бугуруслан” (Р-225), III технической категории.

Железнодорожное сообщение г.о. Похвистнево с городами и сельскими населенными пунктами Самарской области и России осуществляется по федеральной железнодорожной магистрали “Москва – Рязань – Саранск - Самара – Уфа-Челябинск”.

Согласно закону Самарской области № от 22.02.2005 «Об установлении границ городского округа Похвистнево Самарской области», в состав городского округа Похвистнево входят город Похвистнево и поселок Октябрьский.

Населенные пункты, входящие в состав городского округа Похвистнево расположены: г. Похвистнево - на левом берегу р. Большой Кинель; поселок Октябрьский - в южной части городского округа Похвистнево в 36 км к югу от г. Похвистнево, на левом берегу р. Малый Кинель, на границе с Кинель - Черкасским районом.

Существующая численность населения городского округа Похвистнево по состоянию на 01.01.2015 г. составила 29,192 тыс.чел., из них численность население г. Похвистнево - 28,140 тыс. человек, п. Октябрьский - 1,052 тыс. человек.

Площадь территории городского округа Похвистнево – 67,7 км<sup>2</sup>.

Плотность населения – 431,2 чел. на 1 км<sup>2</sup>.

Архитектурно-планировочная структура города характеризуется регулярной прямоугольной сеткой улиц, имеющих направление с северо-запада на юго-восток и с северо-востока на юго-запад.

Жилая территория занимает благоприятную, по природным факторам, территорию для жилой застройки. Жилая застройка представлена 1-2<sup>х</sup> этажными усадебными и многоквартирными 2<sup>х</sup>, 3<sup>х</sup>, 4<sup>х</sup>, 5-ти, 9-ти этажными домами. Промышленные и коммунально-складские территории в основном тяготеют к железнодорожной магистрали.

В границах города Похвистнево сложились следующие жилые районы:

**1. Северный район** города Похвистнево возник со строительством железной дороги, расположен между р. Большой Кинель и железной дорогой. Территория имеет спокойный рельеф, с общим уклоном к р. Большой Кинель.

В Северной части сосредоточен основной капитальный жилой фонд, представленный 1-2<sup>х</sup> этажной усадебной и 2<sup>х</sup>, 3<sup>х</sup>, 4<sup>х</sup>, 5-ти и 9-ти этажной многоквартирной застройкой.

Здесь расположен административный и культурный центр города. На пересечении ул. Советской и Комсомольской находится главная площадь города, основные общественные здания, автовокзал. Для отдыха населения в Северном районе имеется 2 сквера.

**2. Южный район** города Похвистнево расположен между железной дорогой и автодорогой «Самара-Бугуруслан». Территория имеет спокойный рельеф. Жилая застройка представлена 1-2<sup>х</sup> этажными усадебными, 2<sup>х</sup>, 5-ти, этажными многоквартирными жилыми домами.



Объекты культурно-бытового назначения расположены на территории не равномерно и не составляют единого архитектурно пространственного комплекса. В Южной части расположен железнодорожный вокзал.

Между Северным и Южным районами города недостаточно развита транспортная связь. Их соединяет только один водопропускной тоннель под железнодорожными путями, приспособленный под автомобильный переезд.

Переезд для транзитного транспорта расположен в восточной части города. Пешеходная связь осуществляется по перекидному мосту через железную дорогу и через водопропускной тоннель.

**3. Часть города Венера** расположена в восточной части города Похвистнево, к северу от железной дороги. Это - район индивидуальной жилой застройки. Из объектов культурно-бытового обслуживания здесь расположены средняя школа, детский сад, дом культуры, магазин.

**4. Часть города пос. Красные Пески** расположена в северо-западной части г. Похвистнево. Жилая застройка представлена 1-2<sup>х</sup> этажными усадебными, 2<sup>х</sup> этажными многоквартирными домами. Имеет свой общественный подцентр.

По численности населения г. Похвистнево относится к малым городам России и является девятым среди городов Самарской области.

Жилая застройка города Похвистнево представлена 2 – 5 этажными многоквартирными жилыми домами и 1-2 этажной усадебной застройкой.

**Таблица 1. Обеспеченность системами инженерной инфраструктуры**

| Наименование   | Общая площадь жилых помещений на 01.01.2015 г., тыс. м <sup>2</sup> . |
|--|---|
| Всего жилищный фонд, в том числе                               | 645,66  |
| - индивидуальный жилищный фонд                                 | 139,6   |
| - многоквартирный жилищный фонд                                | 450,6   |
| - общежитие  | 5,2   |
| Общая площадь всего жилищного фонда, оборудованная:            |   |
| - водопроводом   | 461,56  |
| - канализацией   | 445,26  |
| - центральным отоплением                                       | 429,96  |
| - газом  | 638,16  |
| - горячим водоснабжением (с учетом водонагревательный колонок) | 398,76  |
| - ваннами (душем)  | 395,46  |

В городском округе Похвистнево функционирует образовательная система, включающая в себя: двенадцать детских дошкольных учреждений, пять средних общеобразовательных школ, гимназию, Губернский колледж, Открытый институт (филиал) Самарского архитектурно-строительного университета.

Медицинское обеспечение населения городского округа осуществляется Похвистневской центральной районной больницей города и района. На базе ЦРБГР создан корпоративный территориальный медицинский центр северо-восточного района Самарской области. В 2010 году введен в эксплуатацию акушерский корпус на 40 коек.

Из объектов здравоохранения в городском округе также имеются: районная поликлиника, стоматологическая поликлиника, МКДЦ, Октябрьский ФАП.

Сеть культурных учреждений состоит из городского Дворца культуры, шести клубных учреждений, Детской школы искусств, Краеведческого музея, шести библиотек.

Спортивная и физкультурно-массовая работа производится на базе стадиона и тринадцати спортивных залов.

В городе развита сеть предприятий торговли, общественного питания и бытового обслуживания.

По функциональному типу городской округ Похвистнево относится к промышленно-транспортным центрам межрайонного значения. Промышленная структура экономической базы отличается узким спектром объектов хозяйственной специализации с явным преобладанием нефтедобывающей промышленности, являющейся градообразующей.

Доля выпускаемой предприятиями города продукции в общем объеме промышленного производства области составляет лишь 0,06%. В Похвистнево всего 14 крупных и средних промышленных предприятий, имеющих значительные незагруженные мощности.

Ведущими отраслями промышленности городского округа Похвистнево являются: нефтегазодобывающая промышленность, машиностроение, металлообработка, электроэнергетика, деревообрабатывающая (мебельная) и пищевая промышленность, производство стройматериалов.

Городской округ Похвистнево находится в зоне господства континентального климата, с быстрыми переходами от холодной зимы к жаркому лету. Согласно ТСН 23-346-2003 «Строительная климатология Самарской области», по данным метеостанции Кинель-Черкассы, среднегодовая температура воздуха в границах территории составляет + 4,1 °С. Средняя температура наружного воздуха наиболее холодного месяца (январь) составляет - 13,0 °С. Температура воздуха наиболее холодных суток обеспеченностью 98% составляет - 40 °С. Абсолютная минимальная температура воздуха достигала -40 °С. Максимальная глубина промерзания почвы повторяемостью 1 раз в 10 лет составляет 121 см. Один раз в 50 лет почва может промерзнуть на глубину до 162 см.

Зимой территория находится под значительным влиянием арктических масс воздуха, вызывающих низкие температуры. Летом преобладает континентальный воздух, который приходит из полупустынь Казахстана или формируется на месте путем прогрева. В результате этого часто наблюдаются засушливые и суховейные периоды.

В холодный период преобладают ветра западные, юго-западные и восточные. Максимальная из средних скоростей ветра за январь составляет 2,6 м/с. Средняя скорость ветра за три наиболее холодных месяца 3,2 м/с.

В теплый период года температура воздуха обеспеченностью 99 % составляет +29,7 °С. Средняя температура наружного воздуха наиболее теплого месяца (июль) составляет +20,7 °С. Абсолютная максимальная температура достигала + 40 °С.

В теплый период преобладают ветра западные, северо-западные и северные. Минимальная из средних скоростей ветра за июль составляет 1,9 м/с.

Переход среднесуточной температуры воздуха через 0 °С в сторону понижения осуществляется в конце октября - начале ноября. В это же время появляется, но, как правило, тает первый снежный покров. В третьей декаде ноября устанавливается постоянный снежный покров, продолжительность залегания которого порядка 140-152 дней. Окончательно снег сходит в первой половине апреля.

Городской округ Похвистнево располагается в сухой зоне. Среднегодовое количество осадков составляет 413 мм (135 мм с ноября по март и 278 мм с апреля по октябрь).

Климатические характеристики района приводятся по данным многолетних наблюдений по метеостанции «Бугуруслан»

По условиям геоморфологического районирования территория г.о. Похвистнево располагается в пределах Пермского плато геоморфологической провинции Высокого Заволжья, на возвышенных равнинах, являющихся частью Бугульминско-Белебеевской возвышенности и называемых Кинельские Яры. Вершины увалов поднимаются над уровнем моря на 280-300м, гора Копейка, расположенная в 6 км к северо-востоку от г. Похвистнево, имеет высоту 250 м.

В целом рельеф территории волнистый, изрезанный оврагами и балками с общим пологим уклоном в сторону р. Большой Кинель. Рельеф осложнен наличием лощин и микро понижений.

Абсолютная максимальная отметка высоты рельефа составляет 120 м в центральной части территории, к югу от железной дороги. Абсолютная минимальная 58 м, приурочена к пойме р. Большой Кинель. Пониженные участки рельефа в паводковый период затапливаются.

В границах проектируемой территории имеется несколько горизонтов подземных вод, связанных с четвертичными и коренными отложениями. Водоупором для них служат неогеновые глины и более плотные разности четвертичных глин.

На некоторых участках 1-й надпойменной террасы, на глубине 2,0-4,0 м от дневной поверхности встречается «верховодка», приуроченная к делювиальным суглинкам или песчаным линзам и прослойкам древне-аллювиальных отложений.

Первый от поверхности водоносный горизонт, имеющий повсеместное распространение в пределах пойменной и 1-й надпойменной террас - безнапорный, приурочен к аллювиальным отложениям долины р. Большой Кинель, имеет прямую гидравлическую связь с водами реки и ею дренируется.

Статический уровень первого от поверхности водоносного горизонта фиксируется на отметках 57,0 – 59,0 м, или на глубине порядка 8,0 – 11,0 м от поверхности 1-й надпойменной террасы.

Питание первого от поверхности водоносного горизонта осуществляется за счет инфильтрации атмосферных осадков и прямой гидравлической связи (особенно в период весеннего паводка) с основным поверхностным водным объектом – р. Большой Кинель. На отдельных участках возможно перетекание из делювиальных отложений и частичная разгрузка напорных вод из нижележащих водоносных горизонтов.

Областью разгрузки аллювиального водоносного комплекса являются русло р. Большой Кинель и тальвеги некоторых оврагов. Общее направление движения подземных вод – к руслу р. Большой Кинель.

До постройки в г. Похвистнево водопровода, аллювиальный водоносный горизонт являлся основным источником водоснабжения местного населения. Эксплуатация горизонта осуществлялась преимущественно шахтными колодцами.

Несколько водоносных горизонтов, залегающих на различной глубине, известны в отложениях татарского яруса. Данные воды иногда обладают напором и, как правило, приурочены к прослоям трещиноватых известняков, доломитов и мергелей. В отдельных случаях подземные воды отложений татарского яруса питают аллювиальный водоносный горизонт, повышая при этом его минерализацию. Местами, в пониженных частях рельефа, эти воды выклиниваются на дневную поверхность, где способствуют заболачиванию отдельных участков территории.

В основном, в границах городского округа Похвистнево, уровень залегания подземных вод не превышает глубины 5÷8 м. Хотя на территории самого г. Похвистнево отмечены участки с залеганием подземных вод на глубине 1,5÷ 3,5 м.

В силу прямой гидравлической связи с р. Большой Кинель уровни залегания подземных вод повторяют сезонные колебания уровня реки. Так, в период паводка за счет подпора со стороны р. Большой Кинель, на значительных участках исследуемой территории уровень грунтовых вод повышается на 1,5 – 2 м. Чем ближе к урезу реки, тем значительнее выражены колебания уровня подземных вод.

Для проектируемой территории характерно высокое стояние уровня воды р. Большой Кинель в период весеннего паводка. При этом затапливается большая часть поймы и некоторые участки надпойменной террасы. В период весенних паводков возможно повышение уровня грунтовых вод на 1-1,5 м против уровня, отмеченного при изысканиях, что вызывает подтопление части городских территорий.

Поскольку берега р. Большой Кинель в границах проектирования сложены рыхлыми легкоразмываемыми грунтами, при высоких уровнях воды вогнутые участки берегов подвергаются размыву, продукты размыва отлагаются на выпуклых участках берегов, т. е. происходит процесс переработки берегов волнами.

Таким образом, основными проявлениями опасных природных процессов в границах проектирования являются: затопление и подтопление паводковыми водами прибрежных территорий и переработка берегов р. Большой Кинель.

Опасность подтопления, но уже техногенного, существует также на территориях, где размещены сооружения нефтедобычи (п. Октябрьский), поскольку процессу нефтедобычи сопутствует технологическая закачка пластовых вод в продуктивные горизонты.

Основная гидрографическая единица территории - р. Большой Кинель, которая берет начало на западном склоне возвышенности Общей Сырт, в 9 км к юго-востоку от с. Алябьево Пономаревского района Оренбургской области и впадает в р. Самара, являясь ее правобережным притоком. а также мелкие реки – Ерыкла, Камышла, Кутлугуш. Общая длина реки р. Большой Кинель 422 км, протяженность в пределах городского округа Похвистнево – 16,52 км. Общая площадь водосборного бассейна до устья 14900 км<sup>2</sup>. Общее падение реки 265 км, средний уклон 0,6 %, средняя высота водосбора 154 м.

В районе г. Похвистнево в р. Большой Кинель впадают небольшие притоки: справа Савруша и Кутлугуш, слева – Аверкино и Грязнуха.

В границах городского округа Похвистнево, в районе п. Октябрьский расположены законсервированное Калиновское месторождение газа и эксплуатируемое Яблоневское месторождение нефти.

Кроме того, в границах проектирования расположены месторождения:

- Похвистневское месторождение песчано-гравийных материалов (Мало-Ибряйкинский участок);

- Похвистневское месторождение подземных вод;
- Похвистневское месторождение глин и суглинков
- Похвистневское месторождение кирпичных глин.

# **1. Техничко-экономическое состояние централизованных систем водоснабжения**

## **1.1. Описание системы и структуры водоснабжения и деление территории городского округа на эксплуатационные зоны**

Современная система водоснабжения городского округа Похвистнево представляет собой комплекс взаимосвязанных инженерных сооружений, обеспечивающих бесперебойную подачу питьевой воды с параметрами, соответствующими требованиям законодательства в области обеспечения санитарно-эпидемиологического благополучия населения Российской Федерации и требованиям СанПиН 2.1.4.1074-01 «Питьевая вода. Гигиенические требования к качеству воды централизованных систем питьевого водоснабжения. Контроль качества».

Структура системы водоснабжения зависит от многих факторов, из которых главными являются следующие: расположение, мощность и качество воды источника водоснабжения, рельеф местности.

Система водоснабжения включает в себя следующие технологические комплексы:

1. водозаборные сооружения (ВЗУ);
2. повысительные насосные станции (НС-II подъема);
3. Резервуары чистой воды (РЧВ), водонапорные башни
4. магистральные водоводы, распределительные сети, колодцы, водоразборные колонки, пожарные гидранты.

Централизованные системы водоснабжения городского округа Похвистнево действуют в городе Похвистнево, пос. Октябрьский и пос. Красные Пески.

Источником хозяйственно-питьевого и производственного водоснабжения городского округа Похвистнево Самарской области являются подземные водоносные горизонты.

В геологическом разрезе выделяются татарский карбонатно-терригенный комплекс и водоносный акчагыльский горизонт в г. Похвистнево и пос. Октябрьский, водоносный верхнечетвертично-современный аллювиальный горизонт и водоносная локально слабоводоносная уржумская карбонатно-терригенная свита в пос. Красные Пески.

Качество подземных вод соответствует требованиям СанПиН 2.1.4.1074-01 «Питьевая вода». Гигиенические требования к качеству воды централизованных систем питьевого водоснабжения»

Водоснабжение организовано от:

- централизованных систем, включающих водозаборные узлы, насосные станции и водопроводные сети;

- децентрализованных источников – одиночных скважин мелкого заложения, водоразборных колонок, шахтных и буровых колодцев.

Общий объем реализованной питьевой воды в городском округе Похвистнево по данным МУП «ВКХ», ООО «Газпром ПХГ» и ООО «ЖКХ пос. Октябрьский» за 2014 год 1583,46 тыс. м<sup>3</sup>/год,

Система водоснабжения городского округа Похвистнево включает в себя следующие технологические комплексы:

- Семь подземных водозаборов, в том числе:
  - пять подземных водозаборов в городе Похвистнево;
  - один подземный водозабор в пос. Октябрьский;
  - один подземный водозабор в пос. Красные Пески;
- ВНС II подъема в городе Похвистнево в количестве 1 шт.;
- РЧВ, водонапорные башни, в том числе:
  - Шесть РЧВ, объемом 4600 м<sup>3</sup> в городе Похвистнево;
  - Одна водонапорная башня, высотой 19 м, с двумя закрытыми сообщающимися между собой резервуарами по 70м<sup>3</sup> каждый в пос. Октябрьский;
- водопроводные сети – 87,9 км, в том числе:
  - 77,9 км в городе Похвистнево;
  - 5,857 км в пос. Октябрьский;
  - 4,2 км. в пос. Красные Пески;

#### *Город Похвистнево*

Централизованное водоснабжение города Похвистнево осуществляется пятью водозаборами («Западный», «Южный», «Новый», «Восточный», «Северный» - резервный) состоящих из 17 скважин, общая мощность которых составляет 2795 тыс. м<sup>3</sup>/год.

Общий объем поднятой воды в г. Похвистнево в 2014 году составил 1906,5 тыс. м<sup>3</sup>/год.

В городскую сеть вода из части скважин поступает на станцию второго подъема, затем в четыре накопительных емкости общим объемом 4000 м<sup>3</sup>, из которых затем она самотеком поступает в сеть и распределяется потребителям. Вода используется на хозяйственные и производственные нужды, для пожаротушения и полива.



Существующая сеть водопровода в основном построена в 50-е годы. По состоянию на 01.01.2015 года степень износа водопроводных сетей составляет 61,94%.

Водоснабжение пос. Венера и северной части города осуществляется от водозабора «Новый» (скважины №№10,11,12), «Восточный» (скважины №№ 20,21,22) через резервуары чистой воды (РЧВ). Далее вода подается по трубопроводу Ø 400 мм (материал-сталь) с южной стороны г. Похвистнево на ул. Осипенко до ул. Кооперативной, пересекает железную дорогу и далее двумя потоками:

1. По водоводу по ул.Революционная, ул.Короленко, ул.Чапаева Ø 400 мм (материал-сталь) до ул.Васильева;
2. По водоводу по ул.Революционная Ø 219 мм (материал-сталь) на ул.Бугурусланскую.

От ул. Бугурусланской запитаны ул. Дорожная Ø 100 мм (материал-чугун) и Железнодорожная Ø 100 мм (материал-сталь), произведено строительство и подключение водопроводной линии на пос. Волчьи Ямы Ø 110 мм (материал - п./э).

В районе пересечения улиц Бугурусланская – Центральная напротив школы произведено подключение и строительство новой водопроводной сети, питающей улицы: 2 – я Венера, Восточная, четная сторона ул. Бугурусланской, Луговая, пер. Новый Ø 110 мм (материал - п./э).

#### *Пос. Октябрьский*

Централизованное водоснабжение поселка Октябрьский осуществляется из водозабора подземных вод, состоящих из 4-х артезианских скважин (одна рабочая, одна в резерве (работают попеременно) и две законсервированы), общая мощность которых составляет 480 м<sup>3</sup>/сут.

Общий объем поднятой воды в пос. Октябрьский составил 22,3 тыс. м<sup>3</sup>/год.

Вода насосами подается на кирпичную водонапорную башню, в которой на высоте 19 м находятся два закрытых сообщающихся между собой резервуара по 70м<sup>3</sup> каждый. Водонапорная башня так же ограждена. Вода самотеком распределяется по разводящей сети непосредственно потребителям.

Существующая сеть водопровода в основном построена в конце 40-х годов. По состоянию на 01.01.2015 года степень износа водопроводных сетей составляет 100%.

#### *Пос. Красные Пески*

Централизованное водоснабжение пос. Красные Пески осуществляется из водозабора подземных вод, состоящих из 5-ти арт. скважин, размещенных на двух участках, общая мощность которых составляет 125,6 тыс. м<sup>3</sup>/год.

Вода используется для собственных нужд предприятия Похвистневское УПХГ филиала ООО «Газпром ПХГ» – хозяйственно-питьевое и технологическое обеспечение предприятия и передаётся абонентам посёлка Красные Пески с инфраструктурой на хозяйственные, производственные, пожарные нужды и на полив.

Система водоснабжения прямая – из скважин сразу в сеть и пожарные резервуары, без хранения и подготовки.

Общий объем поднятой воды в пос. Красные Пески в 2014 году составил 111,09 тыс. м<sup>3</sup>/год.

По состоянию на 01.01.2015 года степень износа водопроводных сетей составляет 100%.

Общая протяженность водопроводных сетей городского округа Похвистнево составляет 88 км диаметром от 25 до 400 мм, в том числе: магистральные водоводы, уличные и внутриквартальные сети. Сети выполнены из таких материалов как чугун, сталь, полиэтилен.

Территориально-институциональное деление на зоны действия предприятий, осуществляющих водоснабжение, представляет собой деление на эксплуатационные зоны. Согласно Постановлению Правительства РФ от 5 сентября 2013 г. №782 "эксплуатационная зона" - зона эксплуатационной ответственности организации, осуществляющей горячее водоснабжение или холодное водоснабжение и (или) водоотведение, определенная по признаку обязанностей (ответственности) организации по эксплуатации централизованных систем водоснабжения и (или) водоотведения.

Водоснабжение потребителей городского округа осуществляется тремя предприятиями:

- МУП «ВКХ» - Муниципальное унитарное предприятие «Водопроводно-канализационное хозяйство» городского округа Похвистнево является главным поставщиком услуг водоснабжения и водоотведения потребителям городского округа, которыми пользуются практически все жители, а также подавляющее большинство предприятий городского округа, за исключением потребителей поселков Красные Пески и Октябрьский;
- ООО «Газпром ПХГ» - Филиал ООО "Газпром ПХГ" Похвистневское управление подземного хранения газа является поставщиком услуг водоснабжения и водоотведения потребителям пос. Красные Пески;

- ООО «ЖКХ пос. Октябрьский» - ООО «Жилищно-коммунальное хозяйство пос. Октябрьский». является поставщиком услуг водоснабжения и водоотведения потребителям пос. Октябрьский;

Таким образом, на территории городского округа расположено три эксплуатационных зон:

1. Эксплуатационная зона – МУП «ВКХ» включает в себя город Похвистнево;
2. Эксплуатационная зона ООО «Газпром ПХГ» включает в себя пос. Красные Пески;
3. Эксплуатационная зона ООО «ЖКХ пос. Октябрьский» включает в себя пос. Октябрьский;

Структура централизованных систем водоснабжения городского округа Похвистнево представлена на рисунке 2.

Эксплуатационные зоны указаны на рисунке 3.

Существующая схема водоснабжения городского округа Похвистнево представлена в графической части.



Рисунок 2. Структура централизованной системы водоснабжения городского округа Похвистнево



Рисунок 3. Эксплуатационные зоны городского округа Похвистнево

## **1.2. Описание территорий, неохваченных централизованными системами водоснабжения**

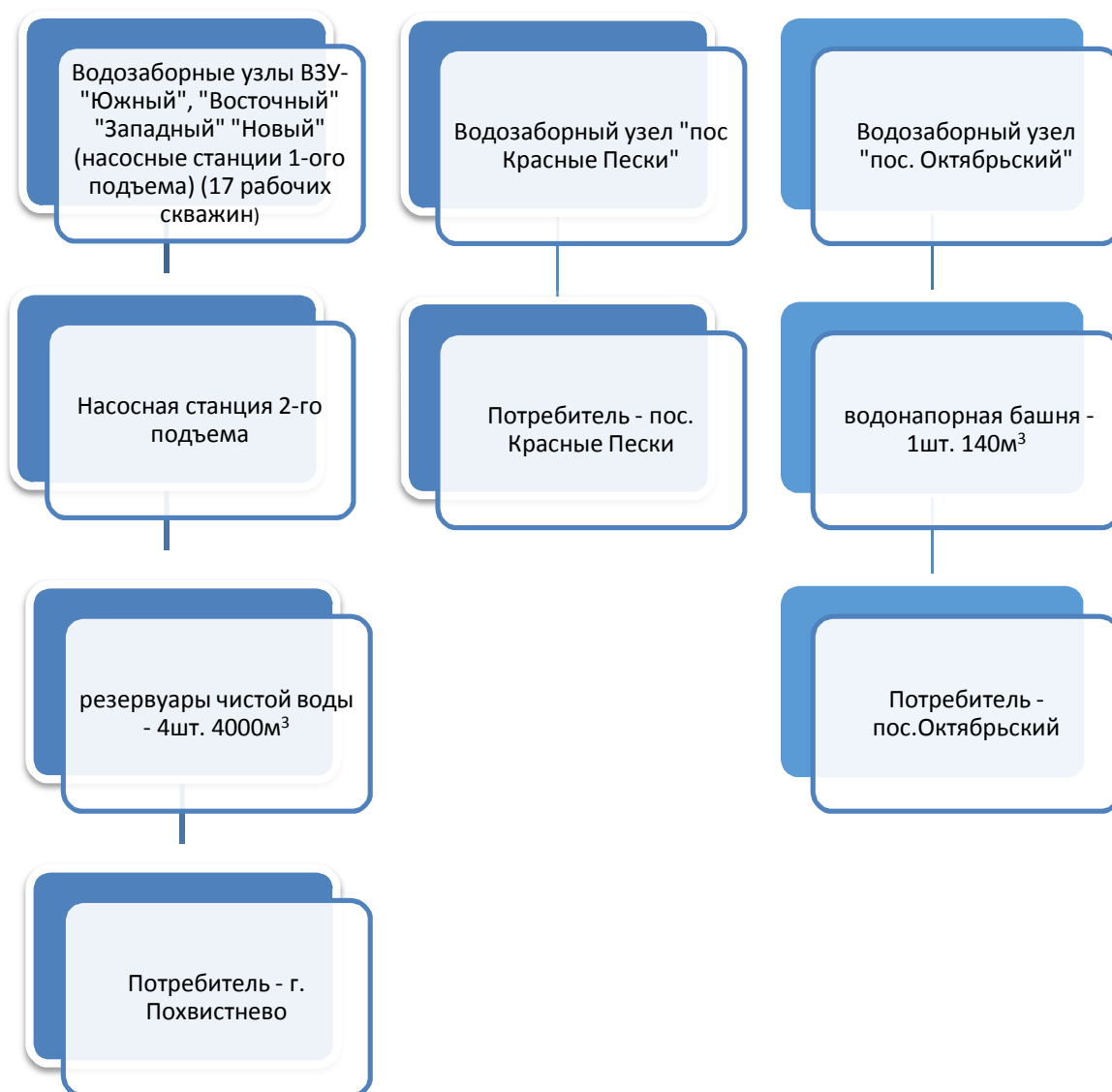
Централизованным водоснабжением охвачен практически весь городской округ Похвистнево – г. Похвистнево, пос. Октябрьский, пос. Красные Пески, за исключением части индивидуального жилищного строительства города Похвистнево.

Жилая застройка города Похвистнево представлена 2–5 этажными многоквартирными жилыми домами и 1-2 этажной усадебной застройкой.

**Таблица 2. Обеспеченность городского округа Похвистнево инженерной инфраструктурой**

| Наименование   | Общая площадь жилых помещений на 01.01.2015 г., тыс. м <sup>2</sup> . |
|--|---|
| Всего жилищный фонд, в том числе                               | 645,66  |
| - индивидуальный жилищный фонд                                 | 139,6   |
| - многоквартирный жилищный фонд                                | 450,6   |
| - общежитие  | 5,2   |
| Общая площадь всего жилищного фонда, оборудованная:            |   |
| - водопроводом   | 461,56  |
| - канализацией   | 445,26  |
| - центральным отоплением                                       | 429,96  |
| - газом  | 638,16  |
| - горячим водоснабжением (с учетом водонагревательный колонок) | 398,76  |
| - ваннами (душем)  | 395,46  |

## **1.3. Описание технологических зон водоснабжения, зон централизованного и нецентрализованного водоснабжения и перечень централизованных систем водоснабжения**

В соответствии с Федеральным Законом Российской Федерации от 7 декабря 2011 года №416-ФЗ «О водоснабжении и водоотведении Централизованная система водоснабжения - комплекс инженерных сооружений и устройств для забора воды, подготовки воды или без неё, хранения, транспортировки и подачи воды водопотребителям и открытых для общего пользования в установленном порядке.

В городском округе Похвистнево существует три централизованные системы хозяйственно-питьевого водоснабжения для нужд населения и организаций.

1. ВЗУ «Южный», ВЗУ «Восточный», ВЗУ «Западный», ВЗУ «Новый» - г. Похвистнево;
2. ВЗУ «пос. Красные Пески» - пос. Красные Пески;
3. ВЗУ «пос. Октябрьский» - пос. Октябрьский.

Нецентрализованное водоснабжение предназначено для удовлетворения потребностей в воде без транспортировки по трубопроводам. На территории городского

округа Похвистнево нецентрализованная система водоснабжения присутствует в части индивидуального жилищного строительства.

Охват территории городского округа Похвистнево системой централизованного водоснабжения представлен в графической части данной Схемы водоснабжения.

В соответствии с постановлением правительства РФ от 5 сентября 2013 г. № 782 “О схемах водоснабжения и водоотведения” Технологическая зона водоснабжения - часть водопроводной сети, принадлежащей организации, осуществляющей горячее водоснабжение или холодное водоснабжение, в пределах которой обеспечиваются нормативные значения напора (давления) воды при подаче ее потребителям в соответствии с расчетным расходом воды.

Описание технологических зон централизованного водоснабжения представлено в таблице 3.

**Таблица 3. Технологические зоны централизованных систем водоснабжения**

| <b>п/п</b> | <b>Наименование технологической зоны</b>   | <b>Зона централизованного водоснабжения</b> |
|------------|--|---|
| 1          | ВЗУ «Южный»                                | г. Похвистнево                              |
| 2          | ВЗУ «Восточный»                            | г. Похвистнево                              |
| 3          | ВЗУ «Западный»                             | г. Похвистнево                              |
| 4          | ВЗУ «Новый»                                | г. Похвистнево                              |
| 5          | ВЗУ «пос. Красные Пески»                   | Пос. Красные Пески                          |
| 6          | ВЗУ «пос. Октябрьский» - пос. Октябрьский. | Пос. Октябрьский                            |

#### **1.4. Описание результатов технического обследования централизованных систем водоснабжения**

##### **1.4.1. Описание состояния существующих источников водоснабжения и водозаборных сооружений**

###### *Город Похвистнево*

Водоснабжение г. Похвистнево осуществляется из подземных водоносных горизонтов, эксплуатируемых пятью водозаборами («Западный», «Южный», «Новый», «Восточный», «Северный» - резервный).

В соответствии с Законом Российской Федерации от 21.02.1992 № 2395-1 «О недрах» для добычи подземных вод, используемых для целей питьевого и хозяйственно-бытового водоснабжения или технологического обеспечения водой объектов промышленности необходимо наличие Лицензии на право пользования недрами оформленной в соответствии с действующим законодательством. На период разработки схемы водоснабжения и водоотведения городского округа Похвистнево муниципальное унитарное предприятие Водопроводно-Канализационного Хозяйства городского округа

Похвистнево имеет лицензию на право пользования недрами с целью добычи подземных вод с целью хозяйственно-питьевого водоснабжения СМР 01230 ВЭ до 03.09.2017 года.

**Таблица 4. Общая характеристика источников питьевого водоснабжения г. Похвистнево**

| Наименование          | Характер (подземный, поверхностный) | Разрешенный объем изъятия, (тыс.м3/сут) |
|-----------------------|-------------------------------------|---|
| Водозабор «Западный»  | подземный                           | 2,4                                     |
| Водозабор «Южный»     | подземный                           | 1,512                                   |
| Водозабор «Новый»     | подземный                           | 3,3                                     |
| Водозабор «Восточный» | подземный                           | 0,888                                   |
| <b>Итого</b>          |                                     | <b>8,1</b>                              |

**Водозабор «Южный»** расположен на южной окраине города. Абсолютные отметки поверхности 70 – 80 м.

Водозабор линейного типа включал в себя работу 4-х скважин: №№ 1 (кирп. павильон), 2 (метал. павильон), 6 (кирп. павильон), 4 (кирп. павильон) на расстоянии 200 – 400 м друг от друга. В связи со строительством нового жилого микрорайона осталась одна действующая артезианская скважина № 4, глубина скважины 140 метров, эксплуатационная колонна диаметром 273 мм, с дырчатым фильтром. Эксплуатируется водоносный татарский карбонатно-терригенный комплекс.

**Водозабор «Восточный»** расположен на юго-восточной окраине города, состоит из трех скважин: №№ 20 (кирп. павильон), 21 (кирп. павильон), 22 (метал. павильон), глубиной 65-90 м. Абсолютные отметки 100 – 105 м. Во всех скважинах установлены эксплуатационные колонны диаметром 325 мм с дырчатыми фильтрами. Эксплуатируется водоносный татарский карбонатно-терригенный комплекс.

**Водозабор «Западный»** расположен на юго-западной окраине города, состоит из 6 скважин №№8 (желез. павильон), 8б (кирп. павильон), 9 (кирп. павильон), 9б (кирп. павильон), 18 (кирп. павильон), 19 (кирп. павильон). Схема расположения скважин приближена к линейной с расстоянием между ними 150-200 метров. Глубина скважин от 70 до 120 метров, все они оборудованы эксплуатационными колоннами диаметром 273 мм, с дырчатыми фильтрами. Эксплуатируется водоносный татарский карбонатно-терригенный комплекс.

**Водозабор «Новый»** находится в 1 км южнее г. Похвистнево на котором действуют 7 скважин: №№ 7 (кирп. павильон), 7б (кирп. павильон), 10 (кирп. павильон), 11 (кирп. павильон), 12 (кирп. павильон), 14 (метал. павильон), 17 (метал. павильон). Скважины расположены в ряд через 150-400 метров. Глубина скважин 80 – 120 метров. Во всех скважинах смонтированы эксплуатационные колонны диаметром 273 мм с сетчатыми и дырчатыми фильтрами. Эксплуатируется водоносный татарский карбонатно-терригенный комплекс и водоносный акчагыльский горизонт.



## **Водозабор «Северный» законсервирован.**

Водозаборные скважины оборудованы электропогружными насосами марки ЭЦВ различной модификации (табл.10). Насосные станции подземного и наземного типа располагаются в камерах из железобетонных колец диаметром 1,5 метра, закрыты металлическими крышками и заключены в кирпичные или металлические павильоны.

Режим работы оборудования – круглосуточный, в автоматическом режиме.

Дефицит воды питьевого качества составляет 2,75 тыс. м<sup>3</sup>/сут. Возможности расширения действующих водозаборов исчерпаны.

Вода из всех скважин соответствует требованиям СанПиН 2.1.4.1074-01 «Питьевая вода. Гигиенические требования к качеству воды централизованных систем питьевого водоснабжения. Контроль качества.»

Система мер, обеспечивающих санитарную охрану подземных вод, предусматривает организацию и эксплуатацию зон санитарной охраны (ЗСО) источников питьевого водоснабжения.

Зоны санитарной охраны (ЗСО) источников водоснабжения определяются в соответствии с требованиями СанПиН 2.1.4.1110-02. Санитарные правила и нормы «Зоны санитарной охраны источников водоснабжения и водопроводов питьевого назначения».

Согласно СНиП 2.04.02-84 и СанПиН 2.1.4.1110-02 на всех водозаборах организована зона санитарной охраны, состоящая из 3-х поясов: первого пояса – строго режима, предназначенного для защиты водозабора от случайного или умышленного загрязнения и повреждения, второго и третьего – режимов ограничения, предназначенного для предупреждения биологического и химического загрязнения подземных вод.

Согласно требованиям, СанПиН 2.1.4.1110-02 «Зоны санитарной охраны источников водоснабжения и водопроводов питьевого назначения», в первом поясе ЗСО поверхностных водозаборов не допускается:

- посадка высокоствольных деревьев;
- все виды строительства, не имеющие непосредственного отношения к эксплуатации, реконструкции и расширению водопроводных сооружений;
- прокладка трубопроводов различного назначения;
- размещение жилых и хозяйственно-бытовых зданий;
- проживание людей;
- применение удобрений и ядохимикатов.

Во втором поясе ЗСО не допускается:

- размещение кладбищ, скотомогильников, полей ассенизации, полей фильтрации, навозохранилищ, силосных траншей, животноводческих и птицеводческих предприятий и других объектов, обуславливающих опасность микробного загрязнения подземных вод;
- применение удобрений и ядохимикатов;
- рубка леса главного пользования.

Размещение складов горюче-смазочных материалов, ядохимикатов и минеральных удобрений, накопителей промстоков, шламоохранилищ и других объектов, обуславливающих опасность химического загрязнения подземных вод, допускается в пределах третьего пояса ЗСО только при использовании защищенных подземных вод и выполнении специальных мероприятий по защите водоносного горизонта от загрязнения.

На водозаборе «Восточный» и «Западный» зона строгого режима вокруг скважины ограничивается радиусом 50 метров. На водозаборах «Северный», «Южный» и «Новый» граница первого пояса вокруг всех скважин устанавливается на расстоянии 30 метров. Территория спланирована, озеленена, огорожена. Доступ посторонних лиц, не связанных с обслуживанием скважин исключен.

Размеры границ 2, 3 поясов ЗСО определены в соответствии с «Рекомендациями по гидрологическим расчетам для определения границ 2 и 3 поясов ЗСО подземных источников хозяйственно-питьевого водоснабжения» и сведены в таблицу 5.

**Таблица 5. Размеры II и III поясов ЗСО**

| Водозаборы | II пояс         |                |        | III пояс        |                |        |
|------------|-----------------|----------------|--------|-----------------|----------------|--------|
|            | вверх по потоку | вниз по потоку | ширина | вверх по потоку | вниз по потоку | ширина |
| Южный      | 350             | 175            | 637    | 3209            | 1284           | 1862   |
| Новый      | 360             | 180            | 1030   | 4080            | 2760           | 2035   |
| Восточный  | 234             | 131            | 331    | 1750            | 1688           | 474    |
| Западный   | 420             | 300            | 916    | 6000            | 3300           | 1773   |

Санитарные мероприятия выполняются в пределах первого пояса ЗСО – владельцем водозаборов, в пределах второго и третьего поясов – владельцами объектов, оказывающих или могущих оказать отрицательное влияние на качество подземных вод.

Существующая и продолжающаяся застройка города препятствует созданию зон санитарной охраны. Являясь одним из центров нефтяной промышленности Самарской области, г. Похвистнево испытывает значительную техногенную и антропогенную нагрузку, что негативно влияет на санитарное состояние действующих водозаборов.

### *Пос. Красные Пески*

Централизованным водоснабжением потребители поселка Красные Пески обеспечиваются из подземного водозабора, состоящего из пяти артскважин.

Водозабор расположен на северо-восточной окраине пос. Красные Пески г. Похвистнево Самарской области. Он состоит из пяти скважин, размещённых на двух участках.

Первый участок (скважины 1-4) расположен на правобережной первой надпойменной террасе р. Бол.Кинель, на абсолютных отметках 62-66 м. Второй (скважина 5) – на коренном склоне с абсолютной отметкой поверхности 90 м, в 440 м от центра первого участка.

В геологическом строении территории водозабора принимают участие пермские и четвертичные отложения. В подошве геологического разреза территории залегают среднепермские уржумские алевриты и глины с маломощными прослоями песчаников, мергелей и известняков. Выше залегают четвертичные отложения, на участке скважин 1-4 они характеризуются хвалынскими аллювиальными песками с включением обломочного и окатанного материала перекрытые с поверхности суглинками, на участке скважины 5 - элювиально-делювиальными суглинками с включением обломочного материала.

В геологическом разрезе выделяется водоносный верхнечетвертично-современный аллювиальный горизонт и водоносная локально слабоводоносная уржумская карбонатно-терригенная свита.

Водоносный верхнечетвертично-современный аллювиальный горизонт распространён только на участке скважин 1-4. Он залегает первым от поверхности, является безнапорным, уровень фиксируется на абсолютных отметках 56-57 м. Средняя мощность горизонта около 6 м. Водообильность характеризуется удельным дебитом 1,04 л/с. Движение потока подземных вод направлено на юг, к реке Бол. Кинель. Уклон составляет 0,0005.

Водоносная локально слабоводоносная уржумская карбонатно-терригенная свита распространяется на весь водозабор. По характеру залегания воды слабо напорные. Величина напора 0,6-15 м Установившийся уровень воды отмечается на абсолютных отметках от 56,5 до 63,5 м. Мощность обводнённой толщи до 27 м. Водообильность характеризуется удельным дебитом 0,5-1,5 л/с. Движение потока подземных вод направлено на юг к реке Бол. Кинель. Уклон составляет 0,002.

Скважины 1-4 оборудованы на совместную эксплуатацию водоносного верхнечетвертично-современного аллювиального горизонта и водоносной локально

слабоводоносной уржумской карбонатно-терригенной свиты. Скважина 5 эксплуатирует водоносную локально слабоводоносную уржумскую карбонатно-терригенной свиту.

Водоснабжение населения поселка Красные Пески осуществляет Похвистневское УПХГ филиала ООО «Газпром ПХГ» на основании лицензии на право пользования недрами СМР 01348 ВЭ, полученной 21 апреля 2008 года на право пользования недрами с целью добычи подземных вод, не превышающем 344 м<sup>3</sup>/сут (125,689 тыс. м<sup>3</sup>/год), из них на хозяйственно-питьевые нужды 232 м<sup>3</sup>/сут (84,787 тыс. м<sup>3</sup>/год), на производственные нужды 112 м<sup>3</sup>/сут (40,902 тыс. м<sup>3</sup>/год).

**Первый участок** - расположен в 300 м. юго-восточнее предприятия Похвистневское УПХГ филиала ООО «Газпром ПХГ».

Географические координаты первого участка составляют 53°40'45'' с.ш. и 52°03'05'' в.д.

На первом участке размещено четыре скважины 1-4, глубиной от 31,3 до 40 м. Расстояние между скважинами от 4,5 (между 2 и 3 скв.) до 56 м (между 1 и 4 скв.). Скважина 2 пробурена в 1954 году, скважина 3 – в 1953 году. Скважины 1 и 4 пробурены в 60-х годах, в 2003 году в них проведен капитальный ремонт. Все скважины оборудованы на совместную эксплуатацию водоносного верхнечетвертично-современного аллювиального горизонта и водоносной локально слабоводоносной уржумской карбонатно-терригенной свиты. Фильтрующая часть скважин состоит из двух частей – сетчатого фильтра, длиной 9-11 м и открытого ствола, длиной 9,3-18,0 м. Скважины эксплуатируются электропогружными насосами марки 1ЭЦВ6-10-110 и 1ЭВЦ 6-16-110 установленными на глубине 28-36 м.

**Второй участок** - с одной скважиной – номер 5, находится на территории производственной площади предприятия Похвистневское УПХГ филиала ООО «Газпром ПХГ».

Географические координаты второго участка составляют 53°40'56'' с.ш. и 52°03'10'' в.д.

На втором участке находится одна скважина номер 5, пробуренная в 1980 году. Скважина глубиной 53,5 м, оборудована на эксплуатацию водоносной локально слабоводоносной уржумской карбонатно-терригенной свиты. Фильтрующая часть скважины состоит из открытого ствола в интервале от 44,0 до 53,5 м. В скважину на глубину 40 м опущен насос 1ЭЦВ 6-25-110.

Все скважины оборудованы измерительной аппаратурой - манометром, водомером, пробоотборным краном и отверстием для замеров уровня воды, заменяющим пьезометр.

Годовая мощность водозабора - 125600 м<sup>3</sup>/год.

Все скважины водозабора расположены в павильонах, закрывающихся на ключ, две из них - номер 2 и 3 находятся в одном наземном павильоне, а остальные - в подземных.

Скважина 5 оборудована подземным павильоном. Павильон кирпичный размером 2,5\*2,5 м глубиной 3,0 м. Пол бетонный, стены поштукатурены и побелены. Сверху железобетонное перекрытие с квадратным люком, оборудованным металлической крышкой

Конструкция оголовка скважины обеспечивает полную герметизацию, исключая проникновение загрязняющих веществ в межтрубное и затрубное пространство скважины.

В крышке, закрывающей ствол скважины, проделано отверстие для замеров уровня воды. Отверстие закрывается резьбовой заглушкой. Кран для отбора проб воды, манометр и водомер установлены в здании котельной. Водомер ультразвуковой марки UFC 002R.

Качество добываемых подземных вод соответствует требованиям СанПиН 2.1.4.1074-01 «Вода питьевая». Она гидрокарбонатная со смешанным катионным составом или кальциево-магниевая с минерализацией 0,5-0,8 г/л и жёсткостью 3,5-7 °Ж.

Согласно санитарным правилам и нормам СНиП 2.04.02-84\* и СанПиН 2.1.4.1110-02 эксплуатация скважин хозяйственно-питьевого назначения разрешается при условии соблюдения санитарной охранной зоны.

Основной целью создания и обеспечения режима в ЗСО является санитарная охрана от загрязнения источника водоснабжения и водопроводных сооружений, а также территорий, на которых они расположены.

В состав ЗСО входят три пояса: первый пояс – строгого режима, второй и третий пояса – пояса ограничений.

*Первый пояс* – зона строгого режима. Граница первого пояса санитарной охраны определяется защищенностью эксплуатируемого водоносного горизонта, в зависимости от глубины залегания вод, мощности и литологии безводного слабопроницаемого слоя – зоны аэрации. Скважины 1-4 имеют одно общее ограждение, состоящее из металлических секций длиной 3 м и высотой 2 м. Установлены металлические ворота, шириной 4 м, закрывающиеся на замок. Размеры огороженной площади составляют 92,5x94x87x97,5 м. Скважина 5 огорожена двумя горизонтально расположенными металлическими трубами размером 5x5 м, закреплённых на металлических столбиках высотой 1 м.

*Второй пояс* – зона санитарной охраны предназначена для защиты водоносного комплекса от микробного загрязнения. Основным параметром, определяющим расстояние от границы второго пояса зоны санитарной охраны водозабора, является расчетное время

( $T_2$ ), продвижения микробного загрязнения с потоком подземных вод к водозабору, которое должно быть достаточным для утраты жизнеспособности микроорганизмов. Для данного района  $T_2=400$  сут.

*Третий пояс* – зона санитарной охраны предназначена для защиты подземных вод от химических загрязнений. Расположение границы третьего пояса зоны санитарной охраны определяется исходя из того, что химические загрязнения, поступающие в водоносный пласт за ее пределами, не достигнут водозабора в процессе проектного срока эксплуатации  $T_3=25\text{лет}=10^4\text{сут}$ .

Скважина расположена на территории предприятия. Она огорожена двумя металлическими поперечно расположенными трубами длиной 5 м, установленными на металлических столбах высотой в 1 м. Проведена небольшая планировка территории, вход в павильон скважины приподнят относительно близлежащей территории во избежание попадания в него поверхностных вод. Подъезд к скважине отсыпан щебнем.

Предприятие Похвистневское УПХГ ООО «Газпром ПХГ» расположено в 300 м от скважин 1-4, а скважина 5 на его территории. Гостиница находится в 220 м от скважин 1-4 и в 270 м от скважины 5. Минимальное расстояние от ближайшего газопровода до скважин 1-4 составляет 300 м, от нефтепровода – 400 м. Минимальное расстояние от скважины 5 до ближайшего газопровода составляет 200 м, до нефтепровода – 840 м. Наименьшее расстояние от скважин 1-4 до автодорог составляет 300 м, от скважины 5 – 800 м.

Согласно выполненным расчетам по скважинам водозабора филиала ООО «Газпром ПХГ» Похвистневское УПХГ к утверждению предлагаются размеры поясов ЗСО в следующих границах:

-первый пояс ЗСО

- 1) для скважин 1-4: радиусом 50 м вокруг каждой водозаборной скважины,
- 2) для скважины 5: существующим радиусом 3,0 м по согласованию с «Роспотребнадзором», при условии использования только для производственных нужд и содержания территории радиусом 30 м в чистоте и запрета размещения на ней чего-либо дополнительно к имеющимся строениям;

- второй пояс ЗСО

- 1) для скважин 1-4 от центра водозабора:

на юг, в сторону реки Бол. Кинель–101,8 м,

на север–140,1 м,

на запад и восток по 92,2м,

- 2) для скважины 5:

на юг, в сторону реки Бол. Кинель – 34,2 м,

на север – 131 м,  
на запад и восток по 64 м;

-третий пояс ЗСО

1) для скважин 1-4 от центра водозабора:

на юг, в сторону реки Бол. Кинель – 195,3 м,  
на север – 1311,7 м,  
на запад и восток по 370м,

2) для скважины 5:

на юг, в сторону реки Бол. Кинель – 36,4 м,  
на север – 1925,6 м,  
на запад и восток по 134,7 м.

Санитарное состояние водозабора и рассчитанных площадей зон санитарной охраны водозабора удовлетворительное. С целью сохранения существующих качества подземных вод и окружающей среды, субъектами, хозяйствующими на территории ЗСО водозаборов, разработаны и приняты планы природоохранных мероприятий.

#### *Пос. Октябрьский*

Водоснабжение населения поселка Октябрьский осуществляет Общество с ограниченной ответственностью «Жилищно-коммунальное хозяйство пос. Октябрьский» г.о. Похвистнево на основании лицензии на право пользования недрами с целью добычи подземных вод, с целью хозяйственно-питьевого водоснабжения СМР 01230 ВЭ до 03.09.2017 года. Разрешаемый объём добычи подземных вод составляет 244,4 м<sup>3</sup>/сут.

Водоснабжение осуществляется из водозабора подземных вод, состоящих из 2 арт. скважин - одна рабочая, вторая в резерве (и еще 2 законсервированы).

Водозабор расположен на южной окраине поселка Октябрьский, левобережном склоне долины р. М. Кинель, в 1,5 км от него.

**Водозаборная скважина №1** (рабочая), глубиной 30 м, рабочая часть фильтра установлена в интервале 19-26 м., производительность 20 м<sup>3</sup>/час. Скважина пробурена в 1948 г, в эксплуатацию введена в 1949 г.

**Водозаборная скважина №2** (резервная). Скважина была пробурена в 1949 г., была восстановлена в качестве резервной в 2011 году. Глубина скважины 70м., глубина установки фильтров 55-65 м., тип фильтра – дренаж, диаметр промежуточной колонны (кондуктор) – 325 мм., диаметр обсадной колонны – 219 мм., тип и марка насоса – ЭЦВ 6-10-110, станция управления «Люцман», статический и динамический уровни – 6 м. и 18 м.,

дебит скважины 15 м<sup>3</sup>/час, насос погружён на глубину 60 м., водоподъёмная труба Ду-60,3 мм.

**Водозаборная скважина №4** пробурена в 1986 году, глубина скважины 52 м. Оборудована фильтровой колонной Ду-219 мм. до глубины 42м., фильтр щелевой Ду-219 мм., установлен в интервале 19-27 м.

**Водозаборная скважина №6** пробурена в 1983 году, глубина скважины 100 м., фильтровая колонна Ду-168 мм. установлена на глубине 37,5 м. в интервале 18,5-25,5 м.

Водозаборная скважина № 4 и № 6 в настоящее время законсервированы, в дальнейшем их предполагается использовать как резервные.

Эксплуатационные запасы согласно гидрогеологическому заключению можно считать обеспеченными.

Рабочая скважина №1 и резервная №2 размещаются в станциях подземного типа с камерой из железобетонных колец с запирающимися металлическими люками.

В геологическом строении территории водозабора на глубину, представляющую интерес для целей водоснабжения, принимают участия отложения пермской и четвертичной систем. Отложение пермской системы представлена татарским ярусом и распространены повсеместно, залегая под чехлом делювиальных четвертичных отложений, на глубине 5-6 м. Разрез татарского яруса выполнен карбонатно-терригенными осадками коричневой, красно-бурой, рыже-серой окраски. В литологическом плане – это переслаивающаяся толща глин, алевролитов, песчаников, мергелей и известняков. Вскрытая мощность татарских отложений изменяется от 25 до 85 м. Четвертичная система представлена делювиальными образованиями, сложенными суглинками и глинами, мощность их 5-6 м. Основным эксплуатационным водоносным комплексом является водоносная татарская карбонатно-терригенная серия, которая имеет повсеместное распространение. Водовмещающими породами служат трещиноватые песчаники, мергели, алевролиты и известняки. Мощность водосодержащих прослоев колеблется от 2-3 до 18 м., суммарная мощность водоносного комплекса 30 м. По условиям залегания воды безнапорные. Водообильность комплекса характеризуется дебитами эксплуатационных скважин 25-26 м<sup>3</sup>/час. при понижениях соответственно 16-14 м., удельные дебиты – 1,56-1,86 м<sup>3</sup>/час. Водопроницаемость пласта - 200 м<sup>3</sup>/сутки, коэффициент фильтрации – 2 м<sup>3</sup>/сутки. Эксплуатационные запасы согласно гидрогеологическому заключению можно считать обеспеченными.

Рабочая скважина №1 и резервная №2 размещаются в станциях подземного типа с камерой из железобетонных колец с запирающимися металлическими люками.



На описываемом водозаборе граница первого пояса строгого режима ЗСО согласно СанПиН 2.1.4.1110-02 «Зоны санитарной охраны источников водоснабжения и водопроводов питьевого назначения» для условий недостаточно защищённого водоносного горизонта находится на расстоянии 50 м. от скважины. Территория первого пояса ЗСО имеет ограждение. Территория спланирована, озеленена.

В проектных материалах на водопользование имеются расчёты зон санитарной охраны.

**Таблица 6. Результаты расчетов зон санитарной охраны**

| Зона санитарной охраны | Протяжённость ЗСО вверх по потоку | Протяжённость ЗСО вниз по потоку | Ширина области захвата водозабора |
|------------------------|-----------------------------------|----------------------------------|-----------------------------------|
| 2 пояс                 | 183                               | 60                               | 71                                |
| 3 пояс                 | 1058                              | 90                               | 377                               |

Во 2 и 3 поясах ЗСО водозабора пос. Октябрьский в соответствии СанПиН 2.1.4.1110-02 объектов, которые могли бы вызвать загрязнения подземных вод нет.

Основные данные по существующим водозаборным узлам, их месторасположение и характеристика представлены в таблице 7.

**Таблица 7. Характеристика существующих водозаборных узлов**

| № п/п | Наименование объекта и его местоположение                    | Состав водозаборного узла | Дата бурения. Дата ввода в эксплуатацию | Производительность, м <sup>3</sup> /ч | Глубина Абс. отм. устья, м | Диаметр обсадки, мм. Интервал обсадки | Тип фильтров Интервал фильтра        |
|-------|--|---------------------------|---|---------------------------------------|----------------------------|---------------------------------------|--------------------------------------|
| 1     | 2  | 3                         | 4                                       | 5                                     | 6                          | 7                                     | 8                                    |
| 1     | Водозабор «Южный» - южная окраина г. Похвистнево             | Скважина № 4              | 1969                                    | 40                                    | 140/76,4                   | Ø273/0-140                            | Дырч. Ø273<br>110-125                |
| 2     | Водозабор «Восточный» - юго-восточная окраина г. Похвистнево | Скважина № 20             | 1994                                    | 40                                    | 70/65,2                    | Ø273/0-70                             | Дырч. Ø273<br>62-68                  |
|       |  | Скважина № 21             | 1994                                    | 60                                    | 71/65,2                    | Ø273/0-71                             | Дырч. Ø273<br>62-68                  |
|       |  | Скважина № 22             | 1994                                    | 40                                    | 90/65,2                    | Ø273/0-90                             | Дырч. Ø273<br>63-69                  |
| 3     | Водозабор «Западный» юго-западная окраина г. Похвистнево     | Скважина №8               | 1969                                    | 40                                    | 130/98,9                   | Ø219/0-130                            | Дырч. Ø219<br>65-70                  |
|       |  | Скважина №8б              | 1992                                    | 40                                    | 70/94,8                    | Ø406/0-25<br>Ø273/51,0-63,0           | Дырч. Ø273<br>51,0-63,0              |
|       |  | Скважина №9               | 1992                                    | 60                                    | 85/98,0                    | Ø273/0-85                             | Дырч. Ø273<br>37,0-54,0<br>68,0-76,0 |

| № № п/п | Наименование объекта и его местоположение                | Состав водозаборного узла | Дата бурения. Дата ввода в эксплуатацию | Производительность, м <sup>3</sup> /ч | Глубина Абс. отм. устья, м | Диаметр обсадки, мм. Интервал обсадки | Тип фильтров Интервал фильтра                |
|---------|--|---------------------------|---|---------------------------------------|----------------------------|---------------------------------------|--|
| 1       | 2  | 3                         | 4                                       | 5                                     | 6                          | 7                                     | 8  |
|         |  | Скважина №9б              | 1992                                    | 65                                    | 85/98,0                    | Ø273/0-85                             | Дырч. Ø273<br>37,0-54,0<br>68,0-76,0         |
|         |  | Скважина №18              | 1992                                    | 65                                    | 120/100,4                  | Ø273/0-120<br>остс. 2м                | Дырч. Ø273<br>110-118                        |
|         |  | Скважина №19              | 1992                                    | 60                                    | 120/93,8                   | Ø273/0-120<br>остс. 3м                | Дырч. Ø273<br>105-107                        |
| 4       | Водозабор «Новый», находится в 1 км южнее г. Похвистнево | Скважина №7               | 1981                                    | 25                                    | 120                        | Ø273/0-120<br>остс. 3м                | Дырч. Ø273<br>108-117                        |
|         |  | Скважина №7б              | 1992                                    | 25                                    | 80                         | Ø273/0-80                             | Сегч. Ø273<br>60-75                          |
|         |  | Скважина №10              | 1978                                    | 60                                    | 120                        | Ø273/0-120                            | Сегч. Ø273<br>96,5-111,5                     |
|         |  | Скважина №11              | 1978                                    | 25                                    | 120                        | Ø273/0-120                            | Сегч. Ø273<br>96,5-111,5                     |
|         |  | Скважина №12              | 1974                                    | 40                                    | 120                        | Ø273/0-120                            | Сегч. Ø273<br>24-30                          |
|         |  | Скважина №14              | 1978                                    | 40                                    | 120                        | Ø273/0-120<br>остс. 10м               | Сегч. Ø273<br>100,0-115                      |
|         |  | Скважина №17              | 1984                                    | 40                                    | 92                         | Ø273/0-92                             | Сегч. Ø273<br>53,0-65,0<br>Ø273<br>73,0-82,0 |
| 5       | Водозабор «Северный», г. Похвистнево                     | -                         | -                                       | -                                     | -                          |                                       |  |
| 6       | Водозабор «пос. Красные Пески», пос. Красные Пески       | Скважина №1               | 1960                                    | 10                                    | 40/64,5                    | <u>190</u><br>22,0-40,0               | Сегч. Ø219<br>11,0-20,0                      |
|         |  | Скважина №2               | 1954                                    | 16                                    | 35,3/63,3                  | <u>190</u><br>22,0-35,3               | Сегч. Ø159<br>11,0-22,0                      |
|         |  | Скважина №3               | 1953                                    | 16                                    | 31,3/63,3                  | <u>190</u><br>22,0-31,3               | Сегч. Ø159<br>11,0-22,0                      |
|         |  | Скважина №4               | 1960                                    | 10                                    | 40/62,5                    | <u>190</u><br>22,0-40,0               | Сегч. Ø219<br>11,0-20,0                      |
|         |  | Скважина №5               | 1980                                    | 25                                    | 53,5/90                    | <u>190</u><br>44-53,5                 | -  |
| 7       | Водозабор «пос. Октябрьский»                             | Скважина №1               | 1948                                    | 10                                    | 30                         | <u>303</u><br>0-3                     | щел. Ø203<br>19,0-26,0                       |

| №<br>№<br>п/п | Наименование объекта и его местоположение | Состав водозаборного узла | Дата бурения.<br>Дата ввода в эксплуатацию | Производительность, м <sup>3</sup> /ч | Глубина Абс. отм. устья, м | Диаметр обсадки, мм.<br>Интервал обсадки | Тип фильтров<br>Интервал фильтра |
|---------------|---|---------------------------|--|---------------------------------------|----------------------------|--|----------------------------------|
| 1             | 2   | 3                         | 4  | 5                                     | 6                          | 7  | 8                                |
|               | , пос. Октябрьский                        | Скважина №2               | 1949                                       | 10                                    | 53                         | <u>203</u><br>0-53                       | шел.<br><u>Ø203</u><br>19,0-27,0 |

**1.4.2. Описание существующих сооружений очистки и подготовки воды, включая оценку соответствия применяемой технологической схемы водоподготовки требованиям обеспечения нормативов качества воды**

Качество подземных вод на территории городского округа соответствует требованиям СанПиН 2.1.4.1074-01 «Питьевая вода. Гигиенические требования к качеству воды централизованных систем питьевого водоснабжения».

Характеристики основных показателей загрязнения хозяйственно-питьевой воды:

Водородный показатель - рН - является показателем щёлочности или кислотности воды;

Жёсткость - свидетельствует о наличии солей кальция и магния, эти соли не являются особо вредными для организма, но наличие их в больших количествах нежелательно;

Окисляемость перманганатная - важная гигиеническая характеристика воды, свидетельствует о наличии органических веществ, величина не постоянная, внезапное повышение окисляемости говорит о загрязнении воды;

Аммиак - в цикле естественного тления белковых тел в природе, а также в деятельности человека, как побочный результат промышленного цикла может быть загрязнение воды аммиаком. Аммиак (NH<sub>3</sub>) – это хорошо растворяющийся в воде газ, сильно отравляющий воду и окружающую среду;

Сухой остаток (минерализация) - показывает общее количество солей и придает воде определенные вкусовые качества, как высокая минерализация (более 1000 мг/л), так и очень малая минерализация (до 100 мг/л) ухудшают вкус воды, а лишенная солей вода считается вредной, так как она понижает осмотическое давление внутри клетки;

Мутность - показывает наличие в воде взвешенных частиц песка, глины; Цветность - обусловлена наличием в воде растворенных органических веществ;

Железо, марганец- их присутствие в воде носит природный характер, а наличие железа в питьевой воде может быть вызвано плохим состоянием водопроводов;

Кремний - является постоянным компонентом химического состава природной воды и из-за низкой растворимости присутствует в воде в малых количествах;

Кадмий, свинец, ртуть - высокотоксичные металлы, могут поступать в источник водоснабжения со сточными водами промышленных предприятий;

Азотная группа (аммоний, нитраты, нитриты) - образуются в результате разложения белковых соединений, свидетельствуют о загрязнении исходной воды;

Фториды - попадают в организм человека главным образом с водой, оптимальное содержание от 0,7 до 1,2 мг/л, в нашей воде их мало, недостаток фтора в воде вызывает кариес зубов, а избыток разрушает зубы, вызывая другое заболевание – флюороз.

Микробиологические и паразитологические показатели – индикаторы фекального загрязнения воды.

На водозаборных сооружениях г. Похвистнево регулярно проводится отбор проб и проверка качества воды предприятием МУП «ВКХ». Производится проверка таких показателей, как: органолептические, количественный химический и бактериологический. Результаты исследований представлены в Таблице 9.

Отбор проб и проведение лабораторных исследований осуществляется в соответствии с действующими санитарными правилами и нормативами, государственными стандартами с использованием методов и методик, утвержденных в установленном порядке:

ГОСТ 31861-2012 «Вода. Общие требования к отбору проб»

ГОСТ 31942-2012 «Вода. Отбор проб для микробиологического анализа»

ГОСТ 31862-2012 «Вода питьевая. Отбор проб».

Контроль за качеством питьевой воды осуществляется аккредитованной лабораторией МУП «ВКХ» (Свидетельство Федерального агентства по техническому регулированию и метрологии, Федерального бюджетного учреждения «Государственный региональный центр стандартизации, метрологии и испытаний в Самарской области»).

Исследования проведены в соответствии с действующими санитарно-эпидемиологическими правилами и нормативами, государственными стандартами, с использованием методов и методик, утвержденных в установленном порядке на проверенных средствах измерения.

В результате проведенных исследований установлено:

Вода из всех скважин соответствует требованиям СанПиН 2.1.4.1074-01 «Питьевая вода. Гигиенические требования к качеству воды централизованных систем питьевого водоснабжения. Контроль качества.»

На водозаборных сооружениях пос. Красные Пески регулярно проводится отбор проб и проверка качества воды предприятием Похвистневское УПХГ ООО «Газпром ПХГ». Производится проверка таких показателей, как: органолептические, количественный химический и бактериологический.

Качество добываемых подземных вод соответствует требованиям СанПиН 2.1.4.1074-01 «Вода питьевая». Она гидрокарбонатная со смешанным катионным составом или кальциево-магниевая с минерализацией 0,5-0,8 г/л и жёсткостью 3,5-7 °Ж.

На водозаборных сооружениях пос. Октябрьский регулярно проводится отбор проб и проверка качества воды предприятием ООО «Жилищно-коммунальное хозяйство пос. Октябрьский». Производится проверка таких показателей, как: органолептические, количественный химический и бактериологический. Результаты исследований представлены в Таблице 8.

По химическому составу вода гидрокарбонатная магниевое-натриево-кальциевая, общая жёсткость 7,5-7,7 моль/м<sup>3</sup>, содержание железа 0,17 мг/дм<sup>3</sup>.

Контроль за качеством питьевой воды осуществляется отделом гигиены и эпидемиологии в г. Похвистнево и Похвистневского района, филиала Федерального бюджетного учреждения здравоохранения «Центр гигиены и эпидемиологии в Самарской области в городе Отрадном», аккредитованной испытательной лабораторией (ИЛЦ) «ГСЭН.RU.ЦОА. 047.33. зарегистрирован в Реестре Системы №РОСС RU. 001.513608 от 06 июля 2011 г.

*Оценка результатов исследования воды питьевой:* пробы питьевой воды из скважины №1 по органолептическим свойствам, микробиологическим показателям и химическому составу на исследованные ингредиенты соответствует требованиям СанПиН 2.1.4.1074-01 «Питьевая вода. Гигиенические требования к качеству воды централизованных систем питьевого водоснабжения. Контроль качества.». Жесткость общая допустимая для питьевой воды системы централизованного хозяйственно-питьевого водоснабжения пос. Октябрьский, городского округа Похвистнево, Самарской области питающегося из подземного источника, нормативов предельно-допустимых концентраций (ПДК) по показателю жесткость общая не более 10 мг-экв./л. с учетом величины допустимой ошибки метода определения (Постановление главного государственного санитарного врача по городу Похвистнево, Кинель-Черкасскому, Богатовскому, Борскому, Похвистневскому районам Самарской области, №1 от 21.03.2014 года).

Пробы питьевой воды из крана: пробы питьевой воды по органолептическим свойствам, микробиологическим показателям соответствует требованиям СанПиН 2.1.4.1074-01 «Питьевая вода. Гигиенические требования к качеству воды централизованных систем питьевого водоснабжения. Контроль качества.».

**Таблица 8. Результаты лабораторных испытаний проб поднятой питьевой воды пос. Октябрьский**

| №/п  | Определяемые показатели                             | НД на методы исследования | Единицы измерения                 | Величина допустимого уровня | Фактический показатель                          |              |
|--|---|---------------------------|-----------------------------------|-----------------------------|---|--------------|
|  |   |                           |                                   |                             | Разводящая сеть п. Октябрьский, ул. Ленина, д.3 | Скважина №1  |
| <b>Санитарно-гигиеническая лаборатория</b> |   |                           |                                   |                             |   |              |
| 1  | Запах 20/60 балл (не более 2)                       | ГОСТ 3351-74              | балл                              | 2/2                         | 0/0   | 0/0          |
| 2  | Вкус/привкус  | ГОСТ 3351-74              | балл                              | 2                           | 0   | 0            |
| 3  | Цветность   | ГОСТ 31868-2012           | град. цветности                   | 20                          | менее 5   | менее 5      |
| 4  | Мутность  | ГОСТ 3351-74              | ЕМФ/л                             | 2,6                         | менее 0,5                                       | менее 0,5    |
| 1  | Общая минерализация                                 | ГОСТ 18164-72             | мг/дм <sup>3</sup>                | не более 1000               | 899   | 879          |
| 2  | Водородный показатель                               | ПНД Ф 14.1:2:3:4.121-97   | ед.рН                             | 6-9                         | 7   | 7            |
| 3  | Жесткость общая                                     | ГОСТ 31954-2012           | °Ж                                | не более 7                  | 6,7   | <b>10</b>    |
| 4  | Окисляемость перманганатная                         | ПНД Ф 14.1:2:4.154-99     | мгО <sub>2</sub> /дм <sup>3</sup> | не более 5                  | 0,79  | 0,71         |
| 5  | Нефтепродукты                                       | ПНД Ф 14.1:2:4.128-98     | мг/дм <sup>3</sup>                | 0,1                         | менее 0,005                                     | менее 0,005  |
| 6  | Поверхностно-активные вещества (ПАВ) анионоактивные | ПНД Ф 14.1:2:4.158-2000   | мг/дм <sup>3</sup>                | 0,5                         | менее 0,025                                     | менее 0,025  |
| 7  | Фенольный индекс                                    | ПНД Ф 14.1:2:4.182-02     | мг/дм <sup>3</sup>                | 0,25                        | менее 0,0005                                    | менее 0,0005 |
| 8.   | Цинк  | ГОСТ 31870-2012           | мг/дм <sup>3</sup>                | 1                           | -   | 0,0075       |
| 9  | Сульфаты  | ГОСТ 31870-2012           | мг/дм <sup>3</sup>                | 500                         | -   | 198          |
| 10   | Азот аммонийный                                     | ГОСТ 4192                 | мг/дм <sup>3</sup>                | 2,0                         | -   | менее 0,5    |
| 11   | Нитриты   | ПНД Ф 14.1:2:4.3-95       | мг/дм <sup>3</sup>                | 3,3                         | -   | менее 0,003  |
| 12   | Нитраты   | ПНД Ф 14.1:2:4.3-95       | мг/дм <sup>3</sup>                | 45                          | -   | 6,3          |
| 13   | Хлориды   | ПНД Ф 14.1:2:4.111-97     | мг/дм <sup>3</sup>                | 350                         | -   | 186          |
| 14   | Медь  | ГОСТ 31870-2012           | мг/дм <sup>3</sup>                | 1                           | -   | 0,0066       |
| 15   | Железо (Fe, суммарно)                               | ГОСТ 4011-72              | мг/дм <sup>3</sup>                | не более 0,3                | -   | 0,052        |

|                                       |   |                          |  |             |               |               |
|---------------------------------------|---|--------------------------|--|-------------|---------------|---------------|
| 16                                    | Свинец                                    | ГОСТ 31870-2012          | мг/дм <sup>3</sup>                       | 0,01        | -             | менее 0,001   |
| 17                                    | Щелочность                                | ИСО 9963                 | мг/дм <sup>3</sup>                       | Не норм     | -             | 6,4           |
| 18                                    | Фториды                                   | ПНД Ф 14.1: 2:4.270-2012 | мг/дм <sup>3</sup>                       | 1,5         | -             | 0,480         |
| 19                                    | Бензапирен                                | ПНД Ф 14.1: 2:4.3186-72  | мг/дм <sup>3</sup>                       | 0,005       | -             | менее 0,0005  |
| 20                                    | Гексахлорциклогексан                      | ГОСТ Р 51209-98          | мг/дм <sup>3</sup>                       | 0,002       | -             | менее 0,00002 |
| 21                                    | ДДТ                                       | ГОСТ Р 31858-2012        | мг/дм <sup>3</sup>                       | 0,002       | -             | менее 0,0001  |
| 22                                    | Суммарная $\alpha$ радиоактивность        |                          | Бк/кг                                    | 0,2         | -             | менее 0,025   |
| 23                                    | $\beta$ - радиоактивность                 |                          | Бк/кг                                    | 1,0         | -             | менее 0,32    |
| <b>Микробиологическая лаборатория</b> |   |                          |  |             |               |               |
| 1                                     | Общие колиформные бактерии                | МУК 4.2.1018-01          | КОЕ в 100 мл                             | Отсутствие  | Не обнаружены | Не обнаружены |
| 2                                     | Термотолерантные колиформные бактерии ТКБ | МУК 4.2.1018-01          | КОЕ в 100 мл                             | Отсутствие  | Не обнаружены | Не обнаружены |
| 3                                     | ОМЧ (общее микробное число)               | МУК 4.2.1018-01          | Число образующих колоний бактерий в 1 мл | Не более 50 | 6,5-8,5       | 8,5           |
| 4                                     | Колифаги                                  | МУК 4.2.1018-01          | БОЕ в 100 мл                             | Отсутствие  | -             | -             |
| 5                                     | Споры клостридий                          | МУК 4.2.1018-01          | КОЕ в 20 мл                              | Отсутствие  | -             | -             |

**Таблица 9. Результаты лабораторных испытаний проб поднятой питьевой воды г. Похвистнево**

| №/п                                     | Определяемые показатели     | НД на методы исследования | Единицы измерения                 | Величина допустимого уровня | Фактический показатель |                   |                      |                       |                |
|---|-----------------------------|---------------------------|-----------------------------------|-----------------------------|------------------------|-------------------|----------------------|-----------------------|----------------|
|   |                             |                           |                                   |                             | Водозабор «Южный»      | Водозабор «Новый» | Водозабор «Западный» | Водозабор «Восточный» | Средние данные |
| <b>Количественный химический анализ</b> |                             |                           |                                   |                             |                        |                   |                      |                       |                |
| 1                                       | Общая минерализация         | ГОСТ 18164-72             | мг/дм <sup>3</sup>                | не более 1000               | 803,85                 | 651,19            | 755,55               | 847,39                | 764,5          |
| 2                                       | Водородный показатель       | ПНД Ф 14.1:2:3:4.121-97   | ед.рН                             | 6-9                         | 8,19                   | 8,23              | 8,25                 | 8,02                  | 8,17           |
| 3                                       | Жесткость общая             | ГОСТ 31954-2012           | °Ж                                | не более 7                  | 5,43                   | 3,92              | 5,99                 | 6,55                  | 5,47           |
| 4                                       | Окисляемость перманганатная | ПНД Ф 14.1:2:4.154-99     | мгО <sub>2</sub> /дм <sup>3</sup> | не более 5                  | 0,95                   | 1,36              | 1,23                 | 1,17                  | 1,18           |
| 5                                       | Марганец                    | ГОСТ 31870-2012           | мг/дм <sup>3</sup>                | 0,1                         | 0,05                   | 0,05              | 0,05                 | 0,05                  | 0,05           |
| 6                                       | Сульфаты                    | ГОСТ 31870-2012           | мг/дм <sup>3</sup>                | 500                         | 247,04                 | 197,4             | 233,82               | 148,5                 | 206,69         |
| 7                                       | Аммоний-ион                 | ПНД Ф 14.1: 2:4.276-2013  | мг/дм <sup>3</sup>                | 1,9                         | 0,905                  | 1,39              | 0,99                 | 0,65                  | 0,98           |
| 8                                       | Нитриты                     | ПНД Ф 14.1: 2:4.3-95      | мг/дм <sup>3</sup>                | 3,3                         | 0,036                  | 0,018             | 0,02                 | 0,029                 | 0,026          |
| 9                                       | Нитраты                     | ПНД Ф 14.1: 2:4.3-95      | мг/дм <sup>3</sup>                | 45                          | 14,42                  | 13,66             | 14,34                | 19,2                  | 15,41          |
| 10                                      | Хлориды                     | ПНД Ф 14.1: 2:4.111-97    | мг/дм <sup>3</sup>                | 350                         | 68,42                  | 92,74             | 87,8                 | 113,83                | 90,7           |
| 11                                      | Медь                        | ГОСТ 31870-2012           | мг/дм <sup>3</sup>                | 1                           | 0,031                  | 0,022             | 0,018                | 0,023                 | 0,024          |
| 12                                      | Железо (Fe, суммарно)       | ГОСТ 4011-72              | мг/дм <sup>3</sup>                | не более 0,3                | 0,053                  | 0,012             | 0,03                 | 0,04                  | 0,034          |



### **1.4.3 Описание состояния и функционирования существующих насосных централизованных станций**

В составе производственных подразделений ресурсоснабжающих предприятий цех насосных станций водопровода обеспечивает бесперебойное снабжение водой потребителей в соответствии с установленными режимами работы.

Насосные станции водопровода выполняют следующие задачи:

1. Бесперебойное обеспечение водой водопотребителей в требуемом объеме согласно зонам обслуживания в соответствии с реальным режимом водопотребления.
2. Учет и контроль за рациональным использованием тепло-, энергоресурсов.
3. Установление эксплуатационных режимов насосных станций для бесперебойной подачи воды при соблюдении заданного напора в контрольных точках в соответствии с реальным режимом водопотребления.

Насосная станция I–водоподъема, совмещенная с водозаборным сооружением, предназначена для забора воды из подземных источников.

Насосная станция 2-го подъема предназначена для подачи питьевой воды потребителю. Количество и производительность работающих насосов зависит от часовых расходов воды населением.

На территории городского округа Похвистнево располагается 23 станции 1-го подъема, 1 станция 2-го подъема. В состав оборудования входят подводящие (всасывающие) трубопроводы и отводящие (напорные) трубопроводы, насосные агрегаты производительностью от 10 до 300 м<sup>3</sup>/час. Режим работы повысительных насосных станций определяется исходя из объема расхода питьевой воды в том районе, который обслуживает данная станция.

Насосная станция второго подъема осуществляет перекачку воды в четыре резервуара, емкостью по 1000 м<sup>3</sup>, которые расположены на геодезической отметке 119 метров.

Все насосные станции работают согласно установленным режимам работы – дневной, ночной, сезонный и т.д. Характеристики насосного оборудования представлены в Таблицах 10, 11.

**Таблица 10. Перечень установленного оборудования на водозаборных сооружениях (НС-I-ого подъема) на 01.01.2016г.**

| № АС, тип, марка насоса                                 | Глубина установки насоса | Производительность, м3/час | Напор, м | Тип эл. двигат. | Мощность эл. двигат., кВт | Частота вращения, об./мин. |
|---|--------------------------|----------------------------|----------|-----------------|---------------------------|----------------------------|
| <b>Водозабор «Южный» г. Похвистнево</b>                 |                          |                            |          |                 |                           |                            |
| АС4 ЭЦВ 8-40-110  | 140                      | 40                         | 110      | Погружной       | 32                        | 3000                       |
| <b>Водозабор «Новый» г. Похвистнево</b>                 |                          |                            |          |                 |                           |                            |
| АС7 ЭЦВ 8-25-125  | 120                      | 25                         | 120      | Погружной       | 22                        | 3000                       |
| АС76 ЭЦВ 8-25-100                                       | 20                       | 25                         | 100      | Погружной       | 12,5                      | 3000                       |
| АС10 ЭЦВ 10-63-110                                      | 113                      | 60                         | 110      | Погружной       | 32                        | 3000                       |
| АС11 ЭЦВ 8-25-110                                       | 116                      | 25                         | 110      | Погружной       | 25                        | 3000                       |
| АС12 ЭЦВ 8-40-120                                       | 120                      | 40                         | 120      | Погружной       | 32                        | 3000                       |
| АС14 ЭЦВ 8-40-150                                       | 125                      | 40                         | 150      | Погружной       | 22                        | 3000                       |
| АС17 ЭЦВ 8-40-120                                       | 92                       | 40                         | 120      | Погружной       | 22                        | 3000                       |
| <b>Водозабор «Западный» г. Похвистнево</b>              |                          |                            |          |                 |                           |                            |
| АС8 ЭЦВ 8-40-125  | 130                      | 40                         | 125      | Погружной       | 32                        | 3000                       |
| АС86 ЭЦВ 8-40-125                                       | 70                       | 40                         | 125      | Погружной       | 22                        | 3000                       |
| АС9 ЭЦВ 10-63-110                                       | 120                      | 60                         | 110      | Погружной       | 32                        | 3000                       |
| АС96 ЭЦВ 10-65-110                                      | 85                       | 65                         | 110      | Погружной       | 32                        | 3000                       |
| АС18 ЭЦВ 8-65-110                                       | 120                      | 65                         | 110      | Погружной       | 25                        | 3000                       |
| АС19 ЭЦВ10-63-110                                       | 120                      | 60                         | 110      | Погружной       | 22                        | 3000                       |
| <b>Водозабор «Восточный» г. Похвистнево</b>             |                          |                            |          |                 |                           |                            |
| АС20 ЭЦВ8-40-120НРК                                     | 70                       | 40                         | 120      | Погружной       | 22                        | 3000                       |
| АС21 ЭЦВ10-65-110                                       | 71                       | 60                         | 110      | Погружной       | 32                        | 3000                       |
| АС22 ЭЦВ8-40-120НРК                                     | 70                       | 40                         | 120      | Погружной       | 22                        | 3000                       |
| <b>Первый участок (скважины №№1-4) п. Красные Пески</b> |                          |                            |          |                 |                           |                            |
| ЭЦВ6-10-110   | 28                       | 10                         | 110      | Погружной       | 5,5                       | 2900                       |
| ЭВЦ 6-16-110  | 36                       | 16                         | 110      | Погружной       | 7,5                       | 2850                       |
| ЭВЦ 6-16-110  | 36                       | 16                         | 110      | Погружной       | 7,5                       | 2850                       |
| ЭЦВ6-10-110   | 28                       | 10                         | 110      | Погружной       | 5,5                       | 2900                       |
| <b>Второй участок (скважина №5) п. Красные Пески</b>    |                          |                            |          |                 |                           |                            |
| ЭЦВ 6-25-110  | 40                       | 25                         | 110      | Погружной       | 11                        | 3000                       |
| <b>Скважина №1 п. Октябрьский</b>                       |                          |                            |          |                 |                           |                            |
| ЭЦВ 6-10-110  | 26                       | 10                         | 110      | Погружной       | 5,5                       | 2900                       |

**Таблица 11. Перечень установленного оборудования на НС-II-ого подъема на 01.01.2016г.**

| Наименование | Производительность, м3/час | Кол-во, марка насосов    | Установленная мощность, кВт | Срок ввода в эксплуатацию<br>Степень износа, % |
|--------------|----------------------------|--------------------------|-----------------------------|--|
| ВНС-2        | 992                        | ЦНС 300-90               | 132                         | 1966г. – 55,79%                                |
|              |                            | NB100-315/301 A-F-A-BAQE | 160                         |  |
|              |                            | NB100-315/301 A-F-A-BAQE | 160                         |  |

**Таблица 12. Характеристика РЧВ**

| Наименование | Тип  | Полезный объем, м3 | Срок ввода в эксплуатацию<br>Степень износа, % |
|--------------|--|--------------------|--|
| РЧВ          | 1.Металлический вертикальный цилиндрический со стационарной крышей резервуар – 2 шт. | 2ед.- 2000         | 2006 г. - 2,57%                                |
|              | 2.Железобетонный подземный резервуар – 2 шт.   | 2ед. - 2000        | 1966 г. - 100 %                                |
|              | 3.Железобетонный подземный резервуар - 2 шт.   | 2ед. - 600         | 1966 г. - 100%                                 |

Зона санитарной охраны водопроводных сооружений, расположенных вне территории водозабора, представлена первым поясом (строгого режима).

Граница первого пояса ЗСО насосных станций принимается на расстоянии не менее 15 м.

При расположении водопроводных сооружений на территории объекта указанные расстояния допускается сокращать по согласованию с центром государственного санитарно-эпидемиологического надзора, но не менее чем до 10 м.

#### **1.4.4. Описание состояния и функционирования водопроводных сетей систем водоснабжения**

Снабжение абонентов холодной питьевой водой надлежащего качества осуществляется через централизованную систему сетей водопровода.

Распределение водных потоков производится от головных водоводов через уличные и квартальные водопроводные сети.

Качество подаваемой потребителям питьевой воды и надежность водоснабжение напрямую зависят от состояния трубопроводов.

Общая протяженность водопроводных сетей городского округа Похвистнево 87,9 км диаметром от 25 до 400 мм, в том числе: магистральные водоводы, уличные и внутриквартальные сети. Материал труб – сталь, чугун, полиэтилен. Износ по водопроводным сетям составляет 61,94%.

Виды водопроводных сетей:

- водоводы – 5,7 км;
- уличная водопроводная сеть – 78,3 км;

- внутриквартальная сеть - 3,9 км

Материал труб:

- чугун – 29,1км;
- сталь – 48,7км;
- п/э - 5,3км.

Трубы уложены в среднем на глубине 2,0 – 3,0 м.

Для водоснабжения жителей индивидуальной застройки, где имеются городские сети водоснабжения установлены водоразборные колонки, радиус действия которых составляет 100 метров. Водоразборные колонки установлены разных типов. Вокруг колонок предусмотрены отмостки с уклоном от колонки, люка колодцев забетонированы. От проникновения внутрь грунтовых вод предусмотрена гидроизоляция. В зимнее время, замершие зимой колонки, отогреваются горячей водой. Подземные и надземные части рабочих колонок, в основном, исправные. Качество воды в колонках по бактериологическому анализу соответствует нормативным требованиям.

Количество установленных водоразборных колонок – 85 штук.

Для обеспечения пожаротушения на сетях водопровода установлены пожарные гидранты. Техническое состояние пожарных гидрантов и запорно-регулирующей арматуры удовлетворительное.

Существующая сеть водопровода в основном построена в 50-е годы. Значительная часть водопроводно-распределительной сети находится в неудовлетворительном состоянии и требует перекладки. Физический износ составляет 61,94%. Это приводит к увеличению количества аварийных ситуаций, каждая из которых связана со значительными потерями воды и необходимостью проведения большого объема аварийно-восстановительных работ.

В связи с ежегодным ограничением роста тарифов на услуги водоснабжения, в полном объеме не предусматриваются средства на капитальный ремонт водопроводных сетей, и данные работы проводятся в аварийном режиме.

Состояние водопроводных сетей является одним из факторов, обеспечивающих надежность системы водоснабжения в целом. Но при этом водопроводная сеть является одним из самых уязвимых элементов в системе водоснабжения города.

Металлические трубопроводы водоснабжения характеризуются высоким износом, вследствие чего наблюдается замутнение воды от коррозионных процессов в распределительной сети.

Нормативный срок эксплуатации водопроводных стальных трубопроводов 15 лет. Использование трубопровода по истечению срока эксплуатации приводит ухудшению

качества воды, к частным авариям на сетях, и, как следствие, возможна остановка подачи воды.

Удельный вес водоводов, нуждающихся в замене, в общем протяжении водоводов сети составляет – 30,6 км (34,8%).

Для целей комплексного развития системы водоснабжения городского округа Похвистнево главным интегральным критерием эффективности выступает надежность функционирования сетей.

Гарантом бесперебойности водоснабжения является:

- снижение до минимума удельной аварийности на сетях и объектах водоснабжения;
- закольцовка сетей водоснабжения на территории городского округа Похвистнево.

Надежность системы водоснабжения городского округа Похвистнево характеризуется как неудовлетворительная, фактическое значение показателя аварийность на трубопроводах – 0,47 ед./км при норме 0,1-0,2 ед./км.

С 2005 года чугунные и стальные трубопроводы заменяются на полиэтиленовые. Современные материалы трубопроводов имеют значительно больший срок службы и более качественные технические и эксплуатационные характеристики. Полимерные материалы не подвержены коррозии, поэтому им не присущи недостатки и проблемы при эксплуатации металлических труб. На них не образуются различного рода отложения (химические и биологические), поэтому гидравлические характеристики труб из полимерных материалов не изменяются в течение всего срока службы. Трубы из полимерных материалов почти на порядок легче металлических, поэтому операции погрузки-выгрузки и перевозки обходятся дешевле и не требуют применения тяжелой техники, они удобны в монтаже. Благодаря их относительно малой массе и достаточной гибкости можно проводить замены старых трубопроводов полиэтиленовыми трубами бестраншейными способами.

Функционирование и эксплуатация водопроводных сетей систем централизованного водоснабжения осуществляются на основании «Правил технической эксплуатации систем и сооружений коммунального водоснабжения и канализации», утвержденных приказом Госстроя РФ №168 от 30.12.1999г. Для контроля качества воды в процессе ее транспортировки производится постоянный мониторинг на соответствие требованиям СанПиН 2.1.4.1074-01 «Питьевая вода. Гигиенические требования к качеству воды централизованных систем питьевого водоснабжения. Контроль качества».

### *Город Похвистнево*

Артезианские скважины №№ 8, 8«б», 9, 9«б», 14,17,18,19,20,21,22 подают воду непосредственно в водопроводную сеть, Две артезианские скважины №№ 20, 21 осуществляют подкачку воды к самотечному водоводу для восточной части города. Скважины №№ 4,7, 7 «б», 10,12 подают воду в два резервуара чистой воды, емкостью по 300 м<sup>3</sup>, расположенные вблизи насосной станции второго подъема на геодезической отметке 76 метров. Насосная станция второго подъема осуществляет перекачку воды в четыре резервуара, емкостью по 1000 м<sup>3</sup>, которые расположены на геодезической отметке 119 метров. Из этих резервуаров вода самотеком поступает в водопроводную сеть и распределяется потребителям.

Существующая система водоснабжения города Похвистнево представляет собой закольцованную водопроводную сеть диаметром от 25 мм до 400 мм.

Распределение водных потоков производится от головных водоводов через уличные и квартальные водопроводные сети.

Общая протяженность водопроводных сетей города составляет 77,9 км.

Виды водопроводных сетей:

- водоводы – 5,7 км;
- уличная водопроводная сеть – 68,3 км;
- внутриквартальная сеть - 3,9 км.

Материал труб – сталь, чугун, полиэтилен.

Таблица 13.Перечень водопроводных сетей города Похвистнево

| № п/п | Положение На схеме                                 | Диаметр,мм        | Материал       | Длина, м | Год ввода в эксплуатацию |
|-------|--|-------------------|----------------|----------|--------------------------|
| 1     | 2  | 3                 | 4              | 5        | 6                        |
| 1     | Ул. Революционная                                  | Д=400;219;159     | Сталь          | 3623,5   | 1948                     |
| 2     | Ул. Тельмана                                       | Д=159<br>Д=100    | Чугун<br>Сталь | 1028,5   | 1963                     |
| 3     | Ул. М.Горького                                     | Д=100<br>Д=57     | Сталь<br>ПХВ   | 395,4    | 1978                     |
| 4     | Ул. Озерная  | Д=25-100          | Сталь          | 930,9    | 1985                     |
| 5     | Ул. Западная                                       | Д=100             | Чугун          | 461      | 1978                     |
| 6     | Ул. Овражная                                       | Д=100;50<br>Д=110 | Чугун<br>ПЭ    | 555,5    | 1971                     |
| 7     | Ул. Загородная                                     | Д=50<br>Д=40      | Чугун<br>Сталь | 273,2    | 1982                     |
| 8     | Ул. Ульяновская                                    | Д=100<br>Д=50     | Чугун<br>ПХВ   | 250,2    | 1982                     |
| 9     | Ул. Чкалова  | Д=100             | Чугун          | 310,3    | 1981                     |
| 10    | Ул. Володарского                                   | Д=100<br>Д=100    | Чугун<br>Сталь | 677,1    | 1970                     |
| 11    | Ул. Вязовская                                      | Д=100;159         | Сталь          | 193,4    | 1997                     |
| 12    | Пер. Заводской                                     | Д=100             | Сталь          | 171      | 1977                     |
| 13    | Ул. Мигунова                                       | Д=100             | Сталь          | 150,6    | 1998                     |
| 14    | Ул. Крестьянская                                   | Д=150             | Сталь          | 410,6    | 1963                     |
| 15    | Ул. Гоголя   | Д=100;80          | Сталь          | 1383,4   | 1963                     |
| 16    | Ул. Комсомольская                                  | Д=80              | Сталь          | 92,4     | 1963                     |
| 17    | Ул. Главная  | Д=57              | Сталь          | 308,2    | 1976                     |
| 18    | Ул. Ленинградская                                  | Д=100<br>Д=63     | Сталь<br>ПЭ    | 517,5    | 1961                     |
| 19    | Ул. Гагарина                                       | Д=80;100-150      | Сталь          | 580,7    | 1981                     |
| 20    | Ул. Лермонтова                                     | Д=100;50          | Сталь          | 1162,8   | 1972                     |
| 21    | Пер. Банный  | Д=57              | Сталь          | 120,1    | 1979                     |
| 22    | Ул. Советская                                      | Д=100             | Сталь          | 90       | 1960                     |
| 23    | Ул. Куйбышева                                      | Д=159             | Сталь          | 327,3    | 1975                     |
| 24    | Внутриквартальная от ул. Васильева до ул. Гагарина | Д=100             | Сталь          | 430,7    | 1965                     |
| 25    | Ул. Васильева                                      | Д=159             | Сталь          | 453,6    | 1981                     |
| 26    | Ул. Матросова                                      | Д=100             | Сталь          | 513,9    | 1988                     |
| 27    | Ул. Губкина (внутриквартальная)                    | Д=150             | ПХВ            | 565,2    | 1975                     |
| 28    | Ул. Пушкина  | Д=159             | Чугун          | 1290,7   | 1978                     |
| 29    | Ул. Чапаева  | Д=400<br>Д=110    | Сталь<br>ПЭ    | 763,4    | 1949                     |
| 30    | Ул. Короленко                                      | Д=400;57          | Сталь          | 122,9    | 1949                     |
| 31    | Ул. Крылова  | Д=57              | Сталь          | 115,1    | 1980                     |
| 32    | Ул. Фурманова                                      | Д=57              | Сталь          | 96,5     | 1980                     |
| 33    | Ул. Революционная – Венера                         | Д=219             | Сталь          | 4810,5   | 1966                     |
| 34    | ПМС  | Д=250<br>Д=200    | Сталь<br>Чугун | 620,5    | 1955                     |
| 35    | Ул. Дорожная                                       | Д=100             | Чугун          | 319,9    | 1955                     |
| 36    | Ул. Железнодорожная                                | Д=32;76;89;100    | Чугун          | 458      | 1955                     |
| 37    | Ул. Калиновская                                    | Д=110             | ПЭ             | 1650     | 2005                     |
| 38    | Ул. Бугурусланская                                 | Д=100<br>Д=110    | Сталь<br>ПЭ    | 1965,2   | 2005                     |
| 39    | Ул. Нефтяников                                     | Д=150;57          | Сталь          | 394,6    | 1955                     |

| № п/п | Положение На схеме               | Диаметр,мм     | Материал       | Длина, м | Год ввода в эксплуатацию |
|-------|----------------------------------|----------------|----------------|----------|--------------------------|
| 1     | 2                                | 3              | 4              | 5        | 6                        |
| 40    | Ул. Промысловая                  | Д=100;57       | Сталь          | 392,9    | 1955                     |
| 41    | Ул. Северная                     | Д=57<br>Д=63   | Сталь<br>ПЭ    | 239      | 1955                     |
| 42    | Ул. Дачная,1                     | Д=63           | ПЭ             | 99,4     |                          |
| 43    | Ул. Центральная                  | Д=100<br>Д=63  | Сталь<br>ПХВ   | 470,1    | 1954                     |
| 44    | Ул. 1 Венера                     | Д=100<br>Д=100 | Сталь<br>Чугун | 1134,5   | 1955                     |
| 45    | Ул. 8-Марта                      | Д=100          | Чугун          | 525,1    | 1955                     |
| 46    | Ул. Луговая                      | Д=110          | ПЭ             | 318,1    | 2005                     |
| 47    | Пер. Новый                       | Д=110          | ПЭ             | 366,5    | 2005                     |
| 48    | Ул. Восточная                    | Д=110          | ПЭ             | 545,8    | 2005                     |
| 49    | Ул. II Венера                    | Д=110          | ПЭ             | 752,7    | 2005                     |
| 50    | Ул. Кооперативная                | Д=50;100       | Сталь          | 1181,8   | 1948                     |
| 51    | Ул. Рокосовского                 | Д=100          | Сталь          | 1012,5   | 1975                     |
| 52    | Ул. Кирова                       | Д=100<br>Д=110 | Сталь<br>ПЭ    | 1227,6   | 1975                     |
| 53    | Ул. Конева                       | Д=100;159      | Сталь          | 673,6    | 1972                     |
| 54    | Ул. Малиновского                 | Д=100;159      | Сталь          | 1315     | 1954                     |
| 55    | Ул. Степана Разина               | Д=57;100       | Сталь          | 761,5    | 1962                     |
| 56    | Ул. Кутузова                     | Д=100;80       | Сталь          | 828,9    | 1961                     |
| 57    | Ул. Мичурина                     | Д=150          | Сталь          | 641,7    | 1968                     |
| 58    | Ул. Л.Толстого                   | Д=219;57       | Сталь          | 1097,1   | 1973                     |
| 59    | Ул. Строителей                   | Д=219          | Сталь          | 415      | 1978                     |
| 60    | Ул. Бережкова – 9 бис            | Д=219          | Сталь          | 524      | 1987                     |
| 61    | Скважина № 19 – №14              | Д=219          | Сталь          | 1804,3   | 2006                     |
| 62    | Ул. Степная                      | Д=57;159       | Сталь          | 675      | 1977                     |
| 63    | Скважина № 8 – ул. Л.Толстого    | Д=219          | Сталь          | 211,3    | 1974                     |
| 64    | Ул. Л.Толстого – Скв. № 9, 9 бис | Д=219          | Сталь          | 293,3    | 1974                     |
| 65    | Ул. Сенная                       | Д=50;100       | Сталь          | 262,8    | 1980                     |
| 66    | Пер. Дальний                     | Д=100          | Сталь          | 266,7    | 1983                     |
| 67    | Ул. Челюскинцев                  | Д=57           | Сталь          | 188,3    | 1977                     |
| 68    | Ул. Нагорная                     | Д=57           | Сталь          | 238,2    | 1978                     |
| 69    | Пер. Ближний                     | Д=57           | Сталь          | 124      | 1978                     |
| 70    | Ул. Бережкова                    | Д=219;100      | Сталь          | 1253,9   | 1974                     |
| 71    | Ул. Косогорная                   | Д=219;100      | Сталь          | 1047,8   | 1981                     |
| 72    | Ул. Рабочая                      | Д=57;80        | Сталь          | 639,8    | н/с                      |
| 73    | Ул. Полевая                      | Д=219;100      | Сталь          | 1856,8   | н/с                      |
| 74    | Ул. Н-Полевая                    | Д=219;100      | Сталь          | 1618,1   | 1975                     |
| 75    | Пер. Лесной                      | Д=57           | Сталь          | 205,2    | н/с                      |
| 76    | Ул. Мира                         | Д=100;57       | Сталь          | 1314,8   | 1990                     |
| 77    | Ул. Октябрьская                  | Д=100          | Сталь          | 268,8    | 1959                     |
| 78    | Ул. Коммунальная                 | Д=100          | Сталь          | 917,8    | 1990                     |
| 79    | Ул. Красноармейская              | Д=219;57       | Сталь          | 685,1    | 1967                     |
| 80    | Ул. Первомайская                 | Д=100          | Сталь          | 1166,7   | 1975                     |
| 81    | Пер. Дружбы                      | Д=57           | Сталь          | 286,2    | 1974                     |
| 82    | Ул. Южная                        | Д=100          | Сталь          | 933,3    | 1975                     |
| 83    | Ул. Транспортная                 | Д=114          | Сталь          | 925,4    | 1992                     |
| 84    | СКВ. № 4 – ул. Косогорная        | Д=219          | Сталь          | 429,8    | 1974                     |
| 85    | Водозабор – РЧВ                  | Д=400          | Сталь          | 2135,9   | 2004                     |



| № п/п | Положение На схеме   | Диаметр,мм        | Материал     | Длина, м | Год ввода в эксплуатацию |
|-------|--|-------------------|--------------|----------|--------------------------|
| 1     | 2  | 3                 | 4            | 5        | 6                        |
| 86    | РЧВ – ул. Революционная – ул. Пушкина                                    | Д=400             | Сталь        | 1929,7   | 1968                     |
| 87    | СКВ. 10, 11, 12 - водозабор – ул. Косогорная                             | Д=219             | Сталь        | 1301,3   | 1974                     |
| 88    | СКВ. 7, 7 бис – водозабор  | Д=219             | Сталь        | 1347,7   | 1974                     |
| 89    | Ул. Похвистневская   | Д=110             | ПЭ           | 871,4    | 2006                     |
| 90    | Ул. Газовиков  | Д=110             | ПЭ           | 77,3     | 1981                     |
| 91    | Ул. Ибряйкинская   | Д=110             | ПЭ           | 97,4     | 1989                     |
| 92    | Ул. Юбилейная  | Д=110             | ПЭ           | 218,1    | 2006                     |
| 93    | РЧВ – ул. Мира   | Д=219             | Сталь        | 1023,2   | 1966                     |
| 94    | Ул. Косогорная – ул. Первомайская – ул. Партизанская (внутриквартальная) | Д=219             | Сталь        | 476,4    | 1980                     |
| 95    | Ул. Суходольная  | Д=50              | Сталь        | 143,5    | 1990                     |
| 96    | Ул. Неверова   | Д=200;100         | Сталь        | 633,4    | 1993                     |
| 97    | Ул. Кольцова   | Д=100<br>Д=110    | Сталь<br>ПХВ | 411      | н/с                      |
| 98    | Ул. Никитина   | Д=50              | Сталь        | 209,9    | н/с                      |
| 99    | Ул. Шевченко   | Д=50;100<br>Д=110 | Сталь<br>ПХВ | 559,5    | н/с                      |
| 100   | Пер. Мастерских  | Д=50              | Сталь        | 242,3    | 1971                     |
| 101   | Ул. Партизанская   | Д=200             | Сталь        | 401,6    | 1976                     |
| 102   | Пер. Флотский  | Д=80              | Сталь        | 191,8    | 1977                     |
| 103   | Ул. Газовиков  | Д=100<br>Д=110    | Сталь<br>ПХВ | 949,3    | 1981                     |
| 104   | Пер. 1-Пролетарский  | Д=100<br>Д=63     | Сталь<br>ПХВ | 340,7    | 1958                     |
| 105   | Ул. Ибряйкинская   | Д=100;150         | Сталь        | 549,2    | 1989                     |
| 106   | Ул. Орликова   | Д=100             | Сталь        | 705,9    | 1962                     |
| 107   | Ул. Жуковского   | Д=100             | Сталь        | 124      | 1955                     |
| 108   | Пер. Стахановский  | Д=100             | Сталь        | 235,2    | 1987                     |
| 109   | Ул. Свердлова  | Д=50              | Сталь        | 231,4    | 1987                     |
| 110   | Ул. Осипенко   | Д=100             | Сталь        | 301,8    | 1948                     |
| 111   | Резервуары водозабора «Южный»  | Д=280;315         | ПЭ           | 216,5    | 2002                     |
| 112   | Д/сад «Журавушка» ул. Революционная, 103                                 | Д=100             | Сталь        | 25       | 1980                     |
| 113   | «Пируэт» ул. Революционная, 109  | Д=80              | Сталь        | 75       | 1964                     |
| 114   | Гимназия №1 ул. Революционная, 139                                       | Д=70;100          | Сталь        | 45       | 1955                     |
| 115   | Д/Сад №3 ул. А.Васильева, 5  | Д=40;50           | Сталь        | 139      | 1950                     |
| 116   | Ясли ул. А.Васильева,17  | Д=50              | Сталь        | 50       | 1950                     |
| 117   | Школа № 1 ул. Лермонтова, 18   | Д=80;100          | Сталь        | 36       | 1993                     |
| 118   | Д/сад ул. Лермонтова, 21,23,25   | Д=25              | Сталь        | 60       | 1955                     |
| 119   | ДДТ ул. Лермонтова, 35   | Д=50              | Сталь        | 83       | 1951                     |
| 120   | Д/сад Сказка ул. Гагарина, 20  | Д=50;70           | Сталь        | 48,5     | 1979                     |
| 121   | Школа № 4 п. Венера  | Д=100             | Сталь        | 50       | 1960                     |

| № п/п         | Положение На схеме                    | Диаметр,мм | Материал | Длина, м       | Год ввода в эксплуатацию |
|---------------|---------------------------------------|------------|----------|----------------|--------------------------|
| 1             | 2                                     | 3          | 4        | 5              | 6                        |
| 122           | Д/сад п. Венера<br>Ул.Нефтянников,17  | Д=50       | Сталь    | 30             | 1960                     |
| 123           | Школа № 3 ул. Мира, 22                | Д=100      | Сталь    | 45             | 1971                     |
| 124           | Д/сад Лучики ул.<br>Неверова, 26      | Д=50       | Сталь    | 90             | 1963                     |
| 125           | Д/сад № 2 ул. Бережкова,<br>14        | Д=89       | Сталь    | 83             | 1950                     |
| 126           | Д/сад Аленушка ул.<br>Полевая, 21, 23 | Д76;89     | Сталь    | 35             | 1963                     |
| 127           | Д/сад «Крепыш» ул.<br>Полевая, 57     | Д=50       | Сталь    | 115            | 1981                     |
| 128           | Д/сад Солнышко ул.<br>Жуковского, 16  | Д=50       | Сталь    | 68             | 1953                     |
| 129           | Спорткомпл. Ул.<br>Кооперативная, 188 | Д=50       | Сталь    | 80             | 1987                     |
| 130           | Учкомбинат ул.<br>Газовиков, 14       | Д=50       | Сталь    | 30             | 1950                     |
| 131           | Школа № 7 ул.<br>Малиновского, 1а     | Д=100      | Сталь    | 50             | 1965                     |
| <b>Итого:</b> |                                       |            |          | <b>77883,4</b> |                          |

Структура водопроводных сетей по виду представлена на рисунке 4.



Рисунок 4. Структура водопроводных сетей по виду

**Таблица 14. Технические данные наружной сети**

| № п/п        | Диаметр (ДУ), мм | Протяженность, км |                |                     |
|--------------|------------------|-------------------|----------------|---------------------|
|              |                  | Чугун             | Сталь          | Пластмасса(ПЭ, ПВХ) |
| 1            | 25               |                   | 668,18         | 120,63              |
| 2            | 40               |                   | 27,06          |                     |
| 3            | 50               |                   | 8447,91        | 795,25              |
| 6            | 80               |                   | 196,44         |                     |
| 7            | 100              | 1316,95           | 20168,62       | 15572,66            |
| 8            | 150              | 905,35            | 4361,45        | 3171,46             |
| 9            | 200              |                   | 15860,53       | 900,0               |
| 10           | 250              |                   | 267,42         |                     |
| 12           | 400              |                   | 5103,49        |                     |
| <b>Итого</b> |                  | <b>2222,3</b>     | <b>55101,1</b> | <b>20560</b>        |

Структура водопроводных сетей по диаметрам представлена на рисунке 5.

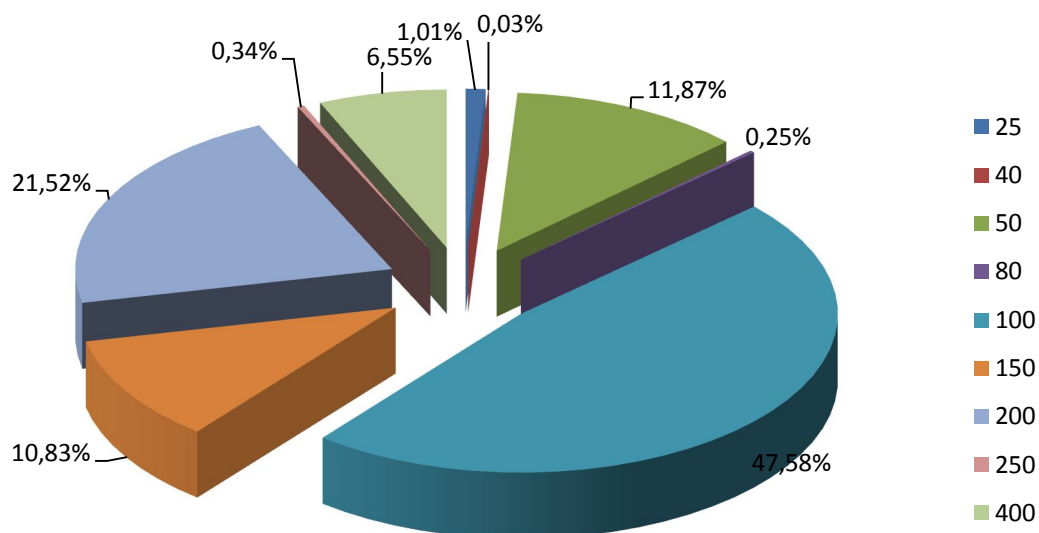

**Рисунок 5. Структура водопроводных сетей по диаметрам**

Структура водопроводных сетей по материалу представлена на рисунке 6.

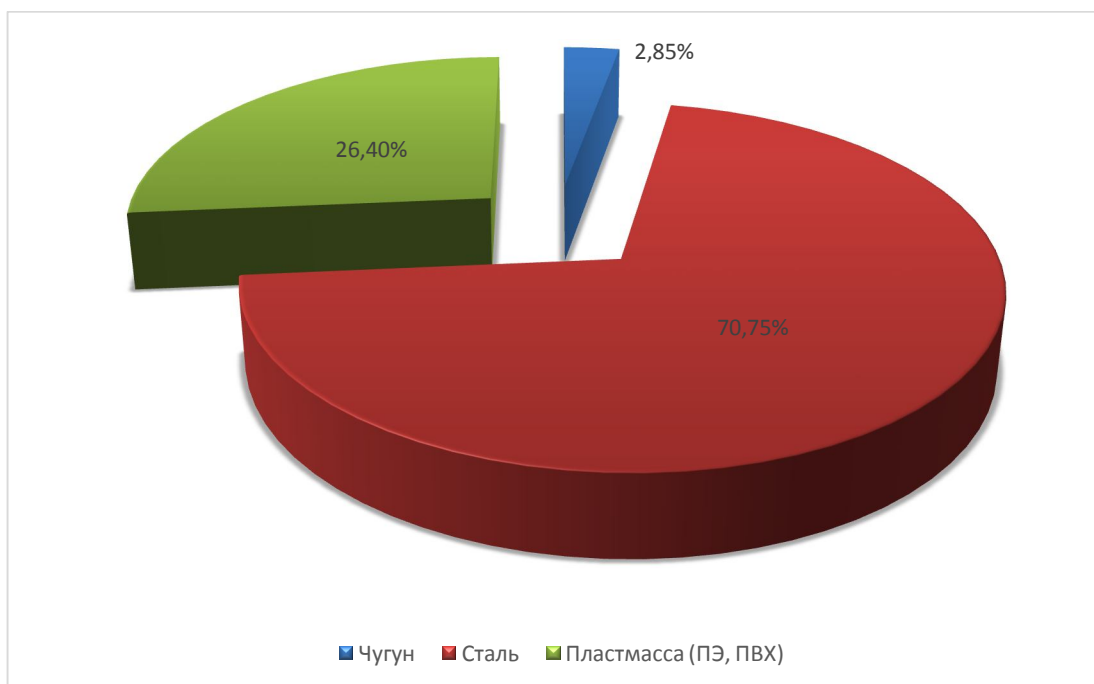

**Рисунок 6. Структура водопроводных сетей по материалу**

Качество подаваемой потребителям питьевой воды и надежность водоснабжение напрямую зависят от состояния трубопроводов.

Большая часть участков городской сети введены в эксплуатацию в 50-е годы., и соответственно имеют срок эксплуатации 60-65 лет. Нормативный срок эксплуатации водопроводных стальных трубопроводов 15 лет. Использование трубопровода по истечению срока эксплуатации приводит ухудшению качества воды, к частным авариям на сетях, и, как следствие, возможна остановка подачи воды.

**Таблица 15. Аварии на сетях г. Похвистнево**

| Населенный пункт | Количество аварий в год<br>общее / на 1 км сети |
|------------------|---|
| г. Похвистнево   | 0,4762  |

Водопроводные линии улиц: Озерная, Рабочая, Кутузова, М. Горького, Первомайская, Володарского, Бугурусланская, Дорожная, Железнодорожная, Центральная, Нефтяников, Промысловая, Дачная, 1-я Венера, 8-го Марта, Огородная имеют 100 %-ный износ.

Аварийные участки водопроводных сетей:

1. Водопроводная сеть по ул. Озерная – выполнена из стальных труб Ду=25-100 мм; длина 630 метров, глубина 2 метра, введена в 1985 году;
2. Водопроводная сеть по ул. Рабочая (от ул. Шевченко до ул. Ибряйкинская) – выполнена из стальных труб Ду=57-80мм, длина 312 метров;
3. Водопроводная сеть по ул. Кутузова – выполнена из стальных труб Ду=80-100мм, длина 808 метров, введена в 1961 году;

4. Водопроводная сеть по ул. М. Горького – выполнена из стальных труб Ду=100 мм, длина 287 метров, введена в 1978 году;
5. Водопроводная сеть по ул. Первомайская – выполнена из стальных труб Ду=100мм, длина 1097 метров, введена в 1975 году;
6. Водопроводная сеть по ул. Володарского – выполнена из стальных труб Ду=100мм, длина 453 метра, введена в 1970 году;

Согласно Программе комплексного развития систем коммунальной инфраструктуры городского округа Похвистнево Самарской области на 2012–2016 годы: в результате проведенного анализа состояния водопроводных сетей выявлены наиболее аварийные участки, на которых необходимо в первую очередь провести замену труб:

- по улице Бугурусланская протяженностью 160 м,
- между артезианскими скважинами №№ 10 и 11 протяженностью 294 м,
- между артезианскими скважинами №№ 11, 12 протяженностью 260 м.

#### *Пос. Октябрьский*

Из водозаборной башни вода самотёком поступает непосредственно в водопроводную сеть и распределяется потребителям. Артезианская скважина №1 осуществляет подкачку воды на водозаборную башню с двумя резервуарами по 70 м3 каждая. Из этих резервуаров вода самотеком поступает в водопроводную сеть и распределяется потребителям.

Существующая система водоснабжения пос. Октябрьский представляет собой частично закольцованную водопроводную сеть диаметром от 50 мм до 200 мм.

Общая протяженность водопроводных сетей поселка составляет 5,857 км.

Виды водопроводных сетей:

- уличная водопроводная сеть – 5,857 км;

Материал труб – сталь и ПЭ.

**Таблица 16. Характеристика водопроводных сетей пос. Октябрьский**

| Диаметр, мм  | Материал   | Протяженность, км |
|--------------|------------|-------------------|
| Д=100-200    | сталь (ПЭ) | 2,987 (0,820)     |
| Д=89-110     | сталь (ПЭ) | 1,364 (0,420)     |
| Д=50-89      | сталь (ПЭ) | 1,506             |
| <b>Итого</b> |            | <b>5,857</b>      |

Структура водопроводных сетей по диаметрам представлена на рисунке 7.

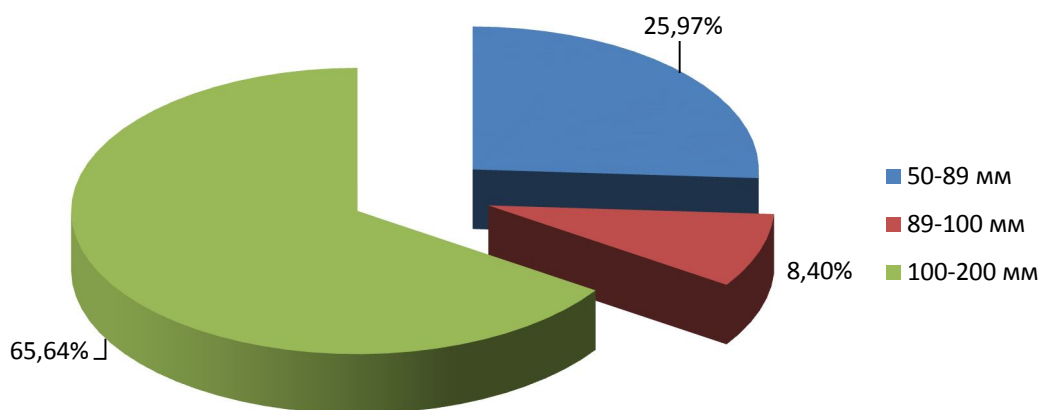

**Рисунок 7. Структура водопроводных сетей по диаметрам**

Существующая сеть водопровода в основном построена в конце 40-х годов. По состоянию на 01.01.2015 года степень износа водопроводных сетей составляет 100%.

**Таблица 17. Аварии на сетях пос. Октябрьский**

| Населенный пункт | Количество аварий в год<br>общее / на 1 км сети |
|------------------|---|
| Пос. Октябрьский | 0,4762  |

Водопроводные линии улиц: Ул. Гагарина, ул. Рабочая, ул. Ленина, ул. Набережная, ул. Калинина, ул. Кооперативная, ул. Советская, ул. Крупская, ул. Садовая, ул. Полевая, ул. Почтовая, Нефтяников; имеют 100 %-ный износ.

Аварийные участки водопроводных сетей:

1. Водопроводная сеть по ул. Ленина – выполнена из стальных труб Ду=76-100 мм, длиной 430 метров, глубиной 2 метра, введена в 1985 году;
2. Водопроводная сеть по ул. Рабочая – выполнена из стальных труб Ду=57-80мм, длиной 312 метров, введена в 1979 году;
3. Водопроводная сеть по ул. Калинина– выполнена из стальных труб Ду=80 мм, длиной 487 метров, введена в 1978 году;
4. Водопроводная сеть по ул. Нефтяников – выполнена из стальных труб Ду=76-100мм, длиной 810 метров, введена в 1968 году;(замена 400 м. Ду = 100 мм. на ПЭ в 2010 г.)
5. Водопроводная сеть по ул. Крупская – выполнена из стальных труб Ду=76мм, длиной 295 метра, введена в 1970 году;
6. Водопроводная сеть по ул. Садовая – выполнена из стальных труб Ду=63 мм, длиной 300 метров, введена в 2006 году;

7. Водопроводная сеть по ул. Полевая – выполнена из стальных труб Ду=63мм, длиной 35 метров, введена в 1997 году;
8. Водопроводная сеть по ул. Советская – выполнена из стальных труб Ду=63-76мм, длиной 524 метров, введена в 1970 году;
9. Водопроводная сеть по ул. Гагарина– выполнена из стальных труб Ду=63-100 мм, длиной 590 метров, введена в 1976 году. (замена 300 м. Ду=100 мм. на ПЭ в 2010 г. и в 2012 г. 120 м. Ду=100 мм.)
10. Водопроводная сеть по ул. Набережная– выполнена из стальных труб Ду=63-100 мм, длиной 1369 метров, введена в 1976 году.
11. Водопроводная сеть по ул. Почтовая– выполнена из стальных труб Ду=63 мм, длиной 40 метров, введена в 1976 году.

*Пос. Красные Пески*

Система водоснабжения прямая, сразу в сеть, без хранения и подготовки. Существующая система водоснабжения пос. Красные Пески представляет собой тупиковую водопроводную сеть диаметром от 50 мм до 100 мм.

Общая протяженность водопроводных сетей поселения составляет 4,2 км.

Виды водопроводных сетей:

- уличная водопроводная сеть – 4,2 км;

Материал труб – сталь.

**Таблица 18. Характеристика водопроводных сетей п. Красные Пески**

| Диаметр, мм  | Материал | Протяженность, км |
|--------------|----------|-------------------|
| Д=100        | сталь    | 2,515             |
| Д=89         | сталь    | 0,74              |
| Д=76         | сталь    | 0,395             |
| Д=50         | сталь    | 0,55              |
| <b>Итого</b> |          | <b>4,2</b>        |

Структура водопроводных сетей по диаметрам представлена на рисунке 8.

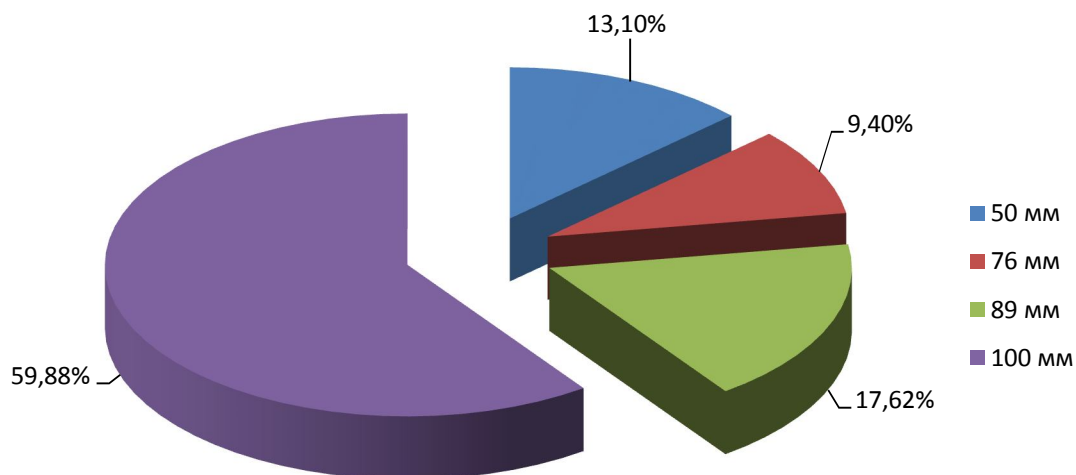

**Рисунок 8. Структура водопроводных сетей по диаметрам**

Уличный водопровод полностью изношен. Требуется немедленная реконструкция с заменой труб на современные полиэтиленовые.

**1.4.5 Описание существующих технических и технологических проблем, возникающих при водоснабжении городского округа, анализ исполнения предписаний органов, осуществляющих государственный надзор, муниципальный контроль, об устранении нарушений, влияющих на качество и безопасность воды**

Техническими и технологическими проблемами системы водоснабжения в городском округе Похвистнево являются:

1. Высокий износ сетей водоснабжения. Большая часть водопроводной сети на территории городского округа Похвистнево, находится в неудовлетворительном состоянии и требует поэтапной перекладки.
2. Дефицит воды питьевого качества составляет 2,75 тыс. м<sup>3</sup>/сут. Возможности расширения действующих водозаборов исчерпаны.

Проведенными в 2005-2006 гг. ООО ЦГ «Геоводсервис» поисковыми работами для целей организации нового водозабора был выбран участок, расположенный юго-западнее водозабора «Западный». Были подсчитаны запасы водоносного акчагыльского комплекса на выбранном участке. Однако экспертные комиссии, ТКЗ и «Управление по недропользованию» сомневаются, что на этом участке, будут необходимые запасы воды. Результаты изыскательских работ не содержат надежного обоснования для организации здесь водозабора.



Кроме того, в 0,5 - 0,7 км северо-западнее запроектированной ООО ЦГ «Геоводсервис» линии водозабора, было пробурено две скважины для водоснабжения предприятия п. В-2915. Скважины оказались безводными.

ОАО «Институт Средволгогипроводхоз» ознакомился с фондовыми и архивными материалами по гидрогеологическим условиям района г. Похвистнево, а также провел частичное обследование существующих скважин в населенных пунктах, расположенных южнее г. Похвистнево. На основании полученных материалов, а также анализа экологических условий и экономических факторов (большинство земель отдано в частную собственность), представителями ОАО «Институт Средволгогипроводхоз» было принято решение: проектируемый участок водозабора расположить южнее неогеновой палеодолины – в районе населенных пунктов: Среднее Аверкино, Чекалинка и Новоникольское. Однако, следует заметить, что гидрологические условия здесь по сравнению с территорией существующих водозаборов г. Похвистнево несколько хуже - в разрезе уменьшается процентное содержание трещиноватых скальных пород (мергелей, известняков и песчаников), являющихся хорошими коллекторами водоносной толщи. Ожидаемая водообильность водоносного комплекса на участке водозабора ниже, чем на водозаборах г. Похвистнево.

Средний удельный дебит по существующим водозаборным скважинам составляет 0,5 м<sup>3</sup>/час. Таким образом, при предполагаемом допустимом понижении около 40 метров, дебит одной скважины составит 20 м<sup>3</sup>/час. Для получения проектного дебита 115 м<sup>3</sup>/час необходимо пробурить 6 рабочих скважин.

По своему качеству подземные воды по существующим водозаборным скважинам пригодны для питьевых целей: сухой остаток составляет 0,38-0,8 г/дм<sup>3</sup>, общая жесткость 2,1-7,3 °Ж.

Для оценки гидрогеологических условий на предлагаемом участке водозабора пробурена разведочная скважина глубиной 110 метров. Скважина расположена в 1 км юго-восточнее с.Среднее Аверкино, в 0,2 км северо-западнее с. Никольское.

Рабочие части фильтра в скважине установлены на глубинах 65-70 метров и 70 - 82 метра в водоносных песчаниках. Статический уровень в скважине на глубине 26 метров. Была произведена опытная откачка

продолжительностью 2,5 суток. По данным проведенной откачки установлено, что скважина при оборудовании фильтром в указанных интервалах малодебитная. Дебит составил 1,3 м<sup>3</sup>/час при понижении уровня на 4,5 метра, т.е. удельный дебит 0,3 м<sup>3</sup>/час.

По своему качеству воды пригодны для водоснабжения: сухой остаток 952 мг/дм<sup>3</sup>, жесткость 2,5°Ж.

В соответствии с выполненными работами выявлено, что расширение водозабора «Западный» по имеющимся материалам не рационально.

Необходимо выполнить значительный объем работ по поискам и разведке нового месторождения для удовлетворения нужд города в питьевой воде.

3. Сети водоснабжения городского округа частично тупиковые. Тупиковая схема прокладки сетей водоснабжения менее надежная относительно кольцевой. Во время аварии, на одном участке тупиковой сети, все участки, которые расположены за ним, не будут обеспечены водоснабжением;
4. Неэффективная и энергоемкая работа насосов на территории городского округа Похвистнево (отсутствие частотного регулирования на части насосов 1-ого подъема);

Основными причинами энергоемкости системы водоснабжения являются;

- применение устаревших водоемких и энергоемких производственных технологий;
- высокий уровень потерь воды при транспортировке;
- отсутствие эффективных экономических механизмов, стимулирующих к активному внедрению прогрессивных водосберегающих технологий производства, систем оборотного и повторно-последовательного водоснабжения и сокращению непроизводительных потерь воды;

5. Недостаток накопительных ёмкостей;

Согласно СНиП 2.01.02-84 «Водоснабжение. Наружные сети и сооружения.», город относится ко второй категории надежности по водоснабжению, т.е. перебои воды в сутки могут длиться не более шести часов. Нормативный запас питьевой воды в накопительных резервуарах должен составлять 12750 м<sup>3</sup>, а время их опустошения - 5,6 часа. Т.е. для устойчивого водоснабжения населения и предприятий города необходимо дополнительно построить накопительные ёмкости объёмом 8150 м<sup>3</sup>.

6. Здание НС-I подъема пос. Красные пески требует ремонта;

Информация о предписания органов, осуществляющих государственный надзор, муниципальный контроль, об устранении нарушений, влияющих на качество и безопасность воды, отсутствуют.

#### **1.4.6 Описание централизованной системы горячего водоснабжения с использованием закрытых систем горячего водоснабжения, отражающее технологические особенности указанной системы**

Централизованное горячее водоснабжение на территории городского округа Похвистнево организовано в городе Похвистнево.

От котельной №4 осуществляется центральное горячее водоснабжение двух многоквартирных жилых домов и объектов соцкультбыта южной части г. Похвистнево по закрытой схеме круглогодично химочищенной водой. С котельной № 4 теплоноситель по двухтрубной тепловой сети распределяется по центральным и индивидуальным тепловым пунктам, где происходит подготовка горячей воды для систем отопления и ГВС конечных потребителей.

От Котельных №2, №3, №10 осуществляется центральное горячее водоснабжение больничного городка, жилых и общественных зданий в южной и северной части г. Похвистнево по закрытой схеме круглогодично. Теплоснабжение и горячее водоснабжение осуществляется по четырехтрубной схеме химочищенной водой.

Федеральным законом от 07.12.2011 N 417-ФЗ с 1 января 2022 года использование централизованных открытых систем теплоснабжения (горячего водоснабжения) для нужд горячего водоснабжения, осуществляемого путем отбора теплоносителя на нужды горячего водоснабжения, не допускается.

#### **1.5. Описание существующих технических и технологических решений по предотвращению замерзания воды применительно к территории распространения вечномерзлых грунтов**

Территория городского округа Похвистнево не относится к территории распространения вечномерзлых грунтов, таким образом, отсутствуют технические и технологические решения по предотвращению замерзания воды.

**1.6. Перечень лиц, владеющих на праве собственности или другом законном основании объектами централизованной системы водоснабжения, с указанием принадлежащих этим лицам таких объектов (границ зон, в которых расположены такие объекты)**

На территории городского округа Похвистнево услуги по обеспечению населения, предприятий и организаций г. Похвистнево питьевой водой в необходимом объеме оказывает МУП «ВКХ» - Муниципальное унитарное предприятие «Водопроводно-канализационное хозяйство» - осуществляет подачу питьевой воды в необходимом объеме, обслуживает и содержит сети водоснабжения и проводит контроль качества питьевой воды.

На территории городского округа Похвистнево услуги по обеспечению населения, предприятий и организаций пос. Октябрьский питьевой водой в необходимом объеме оказывает ООО «ЖКХ пос. Октябрьский» - ООО «Жилищно-коммунальное хозяйство пос. Октябрьский» -осуществляет подачу питьевой воды в необходимом объеме, обслуживает и содержит сети водоснабжения и проводит контроль качества питьевой воды.

На территории городского округа Похвистнево услуги по обеспечению населения, предприятий и организаций пос. Красные Пески питьевой водой в необходимом объеме оказывает ООО «Газпром ПХГ» - Филиал ООО "Газпром ПХГ" Похвистневское управление подземного хранения газа - осуществляет подачу питьевой воды в необходимом объеме, обслуживает и содержит сети водоснабжения и проводит контроль качества питьевой воды.

## **2. Направления развития централизованных систем водоснабжения**

### **2.1. Основные направления, принципы задачи и целевые показатели развития централизованных систем водоснабжения**

Основные направления, принципы, задачи и целевые показатели развития централизованной системы водоснабжения городского округа Похвистнево. В целях реализации государственной политики в сфере водоснабжения и водоотведения, направленной на обеспечение охраны здоровья населения и улучшения качества жизни населения путем обеспечения бесперебойного и качественного водоснабжения; повышение энергетической эффективности путем экономного потребления воды; снижение негативного воздействия на водные объекты путем повышения качества очистки сточных вод; обеспечение доступности водоснабжения для абонентов за счет повышения эффективности деятельности ресурсоснабжающих организаций; обеспечение развития централизованных систем холодного водоснабжения путем развития эффективных форм управления, привлечение инвестиций и развитие кадрового потенциала ресурсоснабжающих организаций была разработана настоящая схема водоснабжения и водоотведения городского округа Похвистнево до 2030 года.

Принципами развития централизованной системы водоснабжения городского округа Похвистнево являются:

- постоянное улучшение качества предоставления услуг водоснабжения потребителям (абонентам);
- удовлетворение потребности в обеспечении услугой водоснабжения новых объектов капитального строительства;
- постоянное совершенствование схемы водоснабжения на основе последовательного планирования развития системы водоснабжения, реализации плановых мероприятий, проверки результатов реализации и своевременной корректировки технических решений и мероприятий.

Основными задачами, решаемыми в схеме водоснабжения, и являются:

- реконструкция и модернизация водопроводной сети с целью обеспечения качества воды, поставляемой потребителям, повышения надежности водоснабжения и снижения аварийности;
- строительство сетей и сооружений для водоснабжения осваиваемых и преобразуемых территорий, а также отдельных территорий, не имеющих

централизованного водоснабжения с целью обеспечения доступности услуг водоснабжения для всех жителей городского округа;

- привлечение инвестиций в модернизацию и техническое перевооружение объектов водоснабжения, повышение степени благоустройства зданий и сооружений;

- повышение эффективности управления объектами коммунальной инфраструктуры, снижение себестоимости жилищно-коммунальных услуг за счет оптимизации расходов, в том числе рационального использования водных ресурсов;

- обновление основного оборудования объектов водопроводного хозяйства, поддержание на уровне нормативного износа и снижения степени износа основных производственных фондов

- улучшение обеспечения населения питьевой водой нормативного качества и в достаточном количестве, улучшение на этой основе здоровья человека.

- улучшение экологической обстановки;

- повышение надежности водоснабжения;

- экономия электроэнергии.

Целевые показатели:

*Показатели качества питьевой воды*

Для поддержания 100% соответствия качества питьевой воды по требованиям нормативных документов:

- Постоянный контроль качества воды, поднимаемой из поверхностного водоема и после водоподготовки;

- Применение современных и эффективных методов очистки воды

- Своевременные мероприятия по санитарной обработке систем водоснабжения (резервуаров, установок водоподготовки, сетей);

- Установление и соблюдение поясов ЗСО у источников водоснабжения, сооружений и сетей;

При проектировании, строительстве и реконструкции сетей использовать трубопроводы из современных материалов не склонных к коррозии;

*Показатели надежности и бесперебойности водоснабжения*

Замена и капитальный ремонт сетей водоснабжения;

При проектировании и строительстве новых сетей использовать принципы кольцевания водопровода;

*Показатели качества обслуживания абонентов*

Строительство сетей централизованного водоснабжения;

Увеличение производственных мощностей по мере подключения новых абонентов;  
Сокращение времени устранения аварий;

*Показатели эффективности использования ресурсов, в том числе сокращения потерь воды при транспортировке*

Установка приборов учета воды у потребителей и общедомовых;

Установка частотного регулирования на насосное оборудование;

Замена изношенных и аварийных участков водопровода;

Использование современных систем трубопроводов и арматуры исключающих потери воды из системы;

Обновление основного оборудования объектов водопроводного хозяйства

*Иные показатели, установленные федеральным органом исполнительной власти, осуществляющим функции по выработке государственной политики и нормативно-правовому регулированию в сфере жилищно-коммунального хозяйства*

Прокладка сетей водопровода для водоснабжения территорий предназначенных для объектов капитального строительства;

Реализация мероприятий, предлагаемых в данной схеме водоснабжения и водоотведения позволит обеспечить:

- бесперебойное снабжение городского округа Похвистнево питьевой водой, отвечающей требованиям нормативов качества;
- повышение надежности работы систем водоснабжения и удовлетворение потребностей потребителей (по объему и качеству услуг);
- модернизацию и инженерно-техническую оптимизацию систем водоснабжения с учетом современных требований;
- обеспечение экологической безопасности и уменьшение техногенного воздействия на окружающую среду;
- подключение новых абонентов на территориях перспективной застройки.

В Таблице 19 отражены базовые и целевые показатели системы водоснабжения городского округа Похвистнево.

**Таблица 19. Целевые и базовые показатели системы водоснабжения**

| Наименование                                       | Индикаторы  | Базовый показатель       | Целевой показатель     |
|--|---|--------------------------|------------------------|
| 1. Показатели качества воды                        | 1. Удельный вес проб воды у потребителя, которые не отвечают гигиеническим нормативам по санитарно-химическим показателям | 0%                       | 0%                     |
|  | 2. Удельный вес проб воды у потребителя, которые не отвечают гигиеническим нормативам по микробиологическим показателям   | 0%                       | 0%                     |
| 2. Показатели надежности и бесперебойности         | 1. Доля водопроводных сетей, нуждающихся в замене (%)   | 34,8%                    | 20%                    |
|  | 2. Аварийность на сетях водопровода (ед/км)   | 0,47                     | 0,2*                   |
|  | 3. Износ водопроводных сетей (%)  | 61,9%                    | 40%                    |
| 3. Показатели качества обслуживания                | 2. Охват абонентов приборами учета (%)  | 63,5%                    | 100%                   |
| 4. Показатели эффективности использования ресурсов | 1. Объем неоплаченной воды от общего объема подачи (в процентах)  | 5%                       | 3,5%                   |
|  | 2. Потери воды в сетях водоснабжения  | 13,24                    | 10%                    |
| 5. Иные показатели                                 | 1. Удельное энергопотребление на водоподготовку и подачу 1 м <sup>3</sup> питьевой воды                                   | 0,96 кВт /м <sup>3</sup> | 0,5 кВт/м <sup>3</sup> |

\*-данное значение является средним, допустимым для аналогичных систем централизованного водоснабжения

## **2.2. Различные сценарии развития централизованных систем водоснабжения в зависимости от различных сценариев развития городского округа**

Проектом генерального плана городского округа Похвистнево предусмотрено четыре сценария развития городского округа Похвистнево.

Таким образом, развитие централизованных систем водоснабжения рассматривается по четырем сценариям, определенному проектом генерального плана.

В прогнозе численности населения городского округа Похвистнево предусмотрены четыре возможных варианта сценария демографического развития.

**Первый вариант** прогноза предположительной численности населения г.о. Похвистнево в целом, и населенных пунктов, входящих в его состав в отдельности, отражает процесс естественного воспроизводства населения при нулевой миграции.

Согласно данному варианту на 2030 год городской округ Похвистнево потеряет около 6 тысяч жителей (23,092 тыс. чел.).



**Второй вариант** – среднего прогноза численности населения г.о. Похвистнево рассчитан также без миграционного прироста, но с учетом социально-экономической эффективности мероприятий по демографическому развитию Самарской области.

В этом случае сокращение населения в г.о. Похвистнево произойдет, но в 2030 году составит примерно 6,3% (27,259 тыс. чел)

**Третий вариант** прогноза численности населения г.о. Похвистнево рассчитан с учетом социально-экономической эффективности мероприятий по демографическому развитию Самарской области, включая миграционный прирост населения.

Согласно Плану мероприятий, увеличение миграционного прироста в регионе планируется до 11 тысяч человек в год. При пропорциональном распределении мигрантов в соответствии с числом жителей в городских округах и муниципальных районах, численность населения г.о. Похвистнево на прогнозный период 2030 г. возрастет до 29308 человек.

**Четвертый вариант** прогноза численности населения г.о. Похвистнево рассчитан с учетом имеющихся территориальных резервов, которые могут быть использованы под жилищное строительство. При соответствующем регулировании миграционных процессов, численность населения городского округа в 2030 г. - до 33170 человек. Этот вариант наиболее оптимистичный и принят как основной.

Прогнозный состав населения представлен в таблице 20.

**Таблица 20. Прогноз возрастной структуры населения г.о. Похвистнево с учетом освоения новых территорий**

| <b>Возрастной состав населения</b>          | <b>На расчетный срок</b> |
|---|--------------------------|
| <b>г.о. Похвистнево</b> все население       | <b>33170</b>             |
| в том числе:                                |                          |
| дети в возрасте от 0 до 6 лет               | <b>2221</b>              |
| дети в возрасте от 7 до 15 лет              | <b>2829</b>              |
| дети в возрасте от 16 до 17 лет             | <b>888</b>               |
| трудоспособное население                    | <b>19950</b>             |
| население в возрасте старше трудоспособного | <b>7282</b>              |
| <b>п. Октябрьский</b> , все население       | <b>2087</b>              |
| в том числе:                                |                          |
| дети в возрасте от 0 до 6 лет               | <b>140</b>               |
| дети в возрасте от 7 до 15 лет              | <b>178</b>               |
| дети в возрасте от 16 до 17 лет             | <b>56</b>                |
| трудоспособное население                    | <b>1255</b>              |
| население в возрасте старше трудоспособного | <b>458</b>               |

Одним из приоритетных направлений социально – экономической политики является повышение уровня жизни населения, содействие развитию человека, прежде всего, за счёт обеспечения граждан доступным жильём с развитой инфраструктурой, образованием, медицинским обслуживанием и социальными услугами.

Сценарий развития схемы водоснабжения разрабатывался, исходя из прироста численности населения, развития централизованного водоснабжения в проектируемых районах городского округа.

В проектных предложениях по развитию городского округа Похвистнево учитывались следующие необходимые условия развития территории:

- обеспечение эффективного использования земель на территории городского округа;
- обеспечение устойчивого социально-экономического развития городского округа, его производственного потенциала, создание новых мест приложения труда;
- улучшение жилищных условий и качества жилищного фонда;
- развитие и модернизация инженерной и транспортной инфраструктур;
- развитие и равномерное размещение на территории городского округа общественных и деловых центров;
- обеспечение экологической безопасности среды городского округа.

Анализ тенденций потребления питьевой воды показал планомерное снижение удельного водопотребления населением.

Численность населения городского округа Похвистнево на 01.01.2015 года составила 21,192 тыс. человек, в том числе г. Похвистнево – 28,14 тыс. чел.

Прогноз перспективной численности постоянного населения выполнен на основе анализа генерального плана городского округа Похвистнево.

Численность населения на расчётный период (2030 год) – 33,170 тыс. человек (по основному варианту развития. Динамика численности населения городского округа Похвистнево по вариантам представлена в таблице 21.

Таблица 21. Численность населения по вариантам 2013-2030

| Год  | Численность населения (1 вариант) | Численность населения (2 вариант) | Численность населения (3 вариант) | Численность населения (4 вариант) |
|------|-----------------------------------|-----------------------------------|-----------------------------------|-----------------------------------|
| 2013 | 29138                             | 29138                             | 29138                             | 29138                             |
| 2014 | 29201                             | 29201                             | 29201                             | 29201                             |
| 2015 | 29192                             | 29192                             | 29192                             | 29192                             |
| 2016 | 28785                             | 29063                             | 29200                             | 29457                             |
| 2017 | 28379                             | 28934                             | 29207                             | 29722                             |
| 2018 | 27972                             | 28805                             | 29215                             | 29988                             |
| 2019 | 27565                             | 28677                             | 29223                             | 30253                             |
| 2020 | 27159                             | 28548                             | 29231                             | 30518                             |
| 2021 | 26752                             | 28419                             | 29238                             | 30783                             |
| 2022 | 26345                             | 28290                             | 29246                             | 31048                             |
| 2023 | 25939                             | 28161                             | 29254                             | 31314                             |
| 2024 | 25532                             | 28032                             | 29262                             | 31579                             |
| 2025 | 25125                             | 27903                             | 29269                             | 31844                             |
| 2026 | 24719                             | 27774                             | 29277                             | 32109                             |
| 2027 | 24312                             | 27646                             | 29285                             | 32374                             |
| 2028 | 23905                             | 27517                             | 29293                             | 32640                             |
| 2029 | 23499                             | 27388                             | 29300                             | 32905                             |
| 2030 | 23092                             | 27259                             | 29308                             | 33170                             |



Рисунок 9. Прогноз перспективной численности населения по вариантам городского округа Похвистнево

Таким образом, развитие централизованных систем водоснабжения целесообразно рассматривать по одному сценарию – 4 вариант.

Перспективные площадки под жилищное и промышленное строительство выбраны на основе анализа современного состояния территории.

Город Похвистнево имеет ограниченные возможности для своего территориального развития, однако *есть территориальные резервы для развития всех видов функциональных зон.*

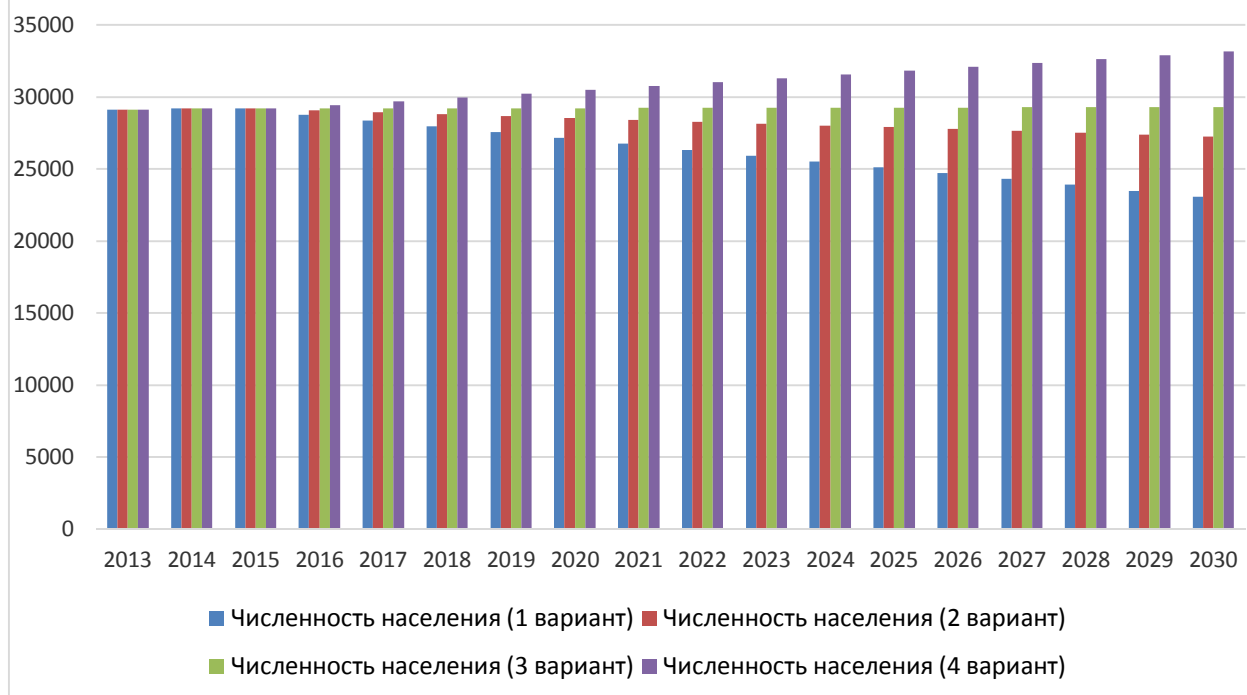
Проектом предусматривается строительство нового жилья в границах г. Похвистнево: за счет уплотнения существующей застройки, за счет замены ветхого и аварийного жилого фонда, на свободных территориях, а также за счет перевода садовых товариществ под индивидуальную застройку.

### ***Развитие многоквартирной жилой застройки***

Развитие многоквартирной жилой застройки намечается за счет уплотнения существующей застройки, за счет реконструкции территории - замены ветхого и аварийного жилого фонда, освоения свободных территорий.

*Развитие многоквартирной жилой застройки предусматривается на первую очередь строительства:*

- 1. За счет уплотнения существующей застройки, согласно ранее запроектированным объектам:**

***Площадка №1.*** Строительство 5-ти этажного многоквартирного жилого дома по ул. Бережкова, 43а в Южном жилом районе.

Количество квартир – 40 ед.

Ориентировочно общая площадь жилого фонда составляет 2703,76м<sup>2</sup>.

Площадь территории 0,15 га.

***Площадка №2.*** Строительство 5-ти этажного многоквартирного жилого дома по ул. Комсомольская, 45 в Северном жилом районе. Проект ООО ПКП «Подряд», г. Самара.

Количество квартир – 45 ед.

Общая площадь жилого фонда составляет 3349,84 м<sup>2</sup>.

Площадь территории - 0,160 га.

***Площадка №3.*** Завершение строительства 9-ти этажного многоквартирного жилого дома по ул. Кооперативной, 128б в Южном жилом районе. Проект ООО «М-АРТ».

Количество квартир – 51 ед.

Общая площадь жилого фонда составляет 1719,70 м<sup>2</sup>.

Площадь территории - 0,230 га.

*Итого за счет уплотнения жилого фонда планируется:*

Площадь проектируемой территории – 0,54 га.

Общее количество квартир – 136 ед.

Общая площадь жилого фонда составляет 7773,3 м<sup>2</sup>.

При планируемой по Самарской области средней обеспеченности населения жильем – 25 м<sup>2</sup> на чел., численность населения составит 311 чел.

## **2. За счет реконструкции ветхого жилого фонда**

**Площадка №9.** Строительство трех 5-ти этажных жилых дома на площадке сноса аварийного и ветхого жилья по ул. Ново-Полевая 85б, в Южном жилом районе.

Ориентировочно общая площадь жилого фонда составляет 10150 м<sup>2</sup>. Количество квартир – 180 ед.

Площадь проектируемой территории – 0,460 га.

**Площадка №10.** Строительство 5-ти этажного жилого дома на площадке сноса аварийного и ветхого жилья по ул. Газовиков, 15а в Южном жилом районе.

Ориентировочно общая площадь жилого фонда составляет 2300 м<sup>2</sup>. Количество квартир – 40 ед.

Площадь проектируемой территории – 0,090 га.

**Площадка №11.** Строительство 5-ти этажного жилого дома на площадке сноса аварийного и ветхого жилья по ул. Мира, 8 в Южном жилом районе.

Ориентировочно общая площадь жилого фонда составляет 2300 м<sup>2</sup>. Количество квартир – 40 ед.

Площадь проектируемой территории – 0,150 га.

**Площадка №13.** Строительство двух 5-ти этажных жилых домов на площадке сноса аварийного и ветхого жилья по ул. Губкина, в Северном жилом районе.

Ориентировочно общая площадь жилого фонда составляет 4600 м<sup>2</sup>. Количество квартир – 80 ед.

Площадь проектируемой территории - 0,750 га.

*Всего за счет сноса аварийного и ветхого жилья на расчетный срок строительства планируется:*

Площадь проектируемой территории – 1,45 га.

Общее количество квартир – 340 ед.

Общая площадь жилого фонда составляет 19350 м<sup>2</sup>.

При планируемой по Самарской области средней обеспеченности населения жильем – 25 м<sup>2</sup> на чел., численность населения составит 774 чел.

### 3. За счет строительства новой жилой застройки на свободных территориях:

**Площадка №14.** Строительство 5-ти этажного многоквартирного жилого дома по ул. Бережкова в Южном жилом районе.

Количество квартир – 80 ед.

Ориентировочно общая площадь жилого фонда составляет 4600 м<sup>2</sup>. Площадь территории - 0,45 га.

Численность населения составляет 184 чел.

**Всего: ориентировочно численность населения многоквартирной жилой застройки составит – 1269 человек.**

### 4. Коммерческое жилье

**Площадка №15.** Строительство жилого дома на площадке сноса аварийного и ветхого жилья по ул. Свирская, 10.

Ориентировочно общая площадь жилого фонда составляет 1120 м<sup>2</sup>.

**Площадка №16.** Строительство жилого дома на площадке сноса аварийного и ветхого жилья по ул. Первомайская, 94.

Ориентировочно общая площадь жилого фонда составляет 1800 м<sup>2</sup>.

**Площадка №17.** Строительство жилого дома на площадке сноса аварийного и ветхого жилья по ул. Строителей, 2.

Ориентировочно общая площадь жилого фонда составляет 450 м<sup>2</sup>.

**Площадка №18.** Строительство жилого дома на площадке сноса аварийного и ветхого жилья по ул. Кооперативная, 57.

Ориентировочно общая площадь жилого фонда составляет 3500 м<sup>2</sup>.

**Площадка №19.** Строительство жилого дома на площадке сноса аварийного и ветхого жилья по ул. Кооперативная, 61.

Ориентировочно общая площадь жилого фонда составляет 4000 м<sup>2</sup>.

*Итого коммерческое жилье:*

Общая площадь жилого фонда составляет 10870 м<sup>2</sup>.

### ***Развитие усадебной жилой застройки***

Развитие усадебной застройки намечается за счет уплотнения существующей застройки, освоения свободных территорий, использования территорий садово-дачных массивов.

Площадь проектируемых земельных участков в проекте принята в размере 0,08 - 0,10 га.

Количество человек в семье на I очередь и расчетный срок принято – 3,5 человек.

Развитие усадебной жилой застройки предусматривается на I очередь и расчетный срок:

**1. За счет строительства новой жилой застройки на свободных территориях:**

**Площадка №2.** Микрорайон «Западный» в районе ГПТУ (по улицам Кооперативная, Рокоссовского, Кирова).

Количество усадебных участков – 51 шт. Ориентировочно общая площадь жилого фонда составляет, при средней общей площади жилого дома  $150 \text{ м}^2$ , составляет:  $51 \times 150 = 7650 \text{ м}^2$ .

Ориентировочно численность населения составит 179 чел.

Площадь проектируемой территории – 7,0 га.

**Площадка №3.** Квартал усадебной жилой застройки в мкр. Венера планируется на I очередь строительства.

Количество усадебных участков – 51 шт. Ориентировочно общая площадь жилого фонда составляет, при средней общей площади жилого дома  $150 \text{ м}^2$ , составляет:  $51 \times 150 = 7650 \text{ м}^2$ .

Ориентировочно численность населения составит 179 чел.

Площадь проектируемой территории – 9,200 га.

**Площадка №4.** Квартал усадебной жилой застройки в мкр. Венера, планируется на расчетный срок строительства.

Количество усадебных участков – 43 шт. Ориентировочно общая площадь жилого фонда составляет, при средней общей площади жилого дома  $150 \text{ м}^2$ , составляет:  $43 \times 150 = 6450 \text{ м}^2$ .

Ориентировочно численность населения составит 151 чел.

Площадь проектируемой территории – 10,950 га.

*Итого за счет строительства на свободных территориях планируется:*

Количество усадебных участков – 145 шт.

Ориентировочно численность населения составит 509 чел.

Ориентировочно общая площадь жилого фонда составит 21,750 тыс.  $\text{м}^2$ .

Площадь проектируемой территории – 27,150 га.

**Всего: ориентировочно численность населения усадебной жилой застройки составит – 684 человек**, в том числе на 1 очередь строительства – 498 чел., на расчетный срок – 186 чел.

**Всего: ориентировочно численность населения многоквартирной и усадебной жилой застройки составит – 1953 человек.**

### **Развитие жилой застройки п. Октябрьский**

*Развитие многоквартирной жилой застройки* намечается за счет уплотнения существующей застройки, за счет реконструкции ветхого жилого фонда, за счет строительства на свободных территориях.

#### **1. За счет уплотнения существующей застройки:**

*Площадка №1.* Строительство 2-х этажного многоквартирного жилого дома по ул. Ленина в центральной части поселка.

Количество квартир – 8 ед.

Ориентировочно общая площадь жилого фонда составляет 400 м<sup>2</sup>. Площадь территории - 0,27 га.

Ориентировочно численность населения составит 16 чел.

#### **2. За счет строительства на свободных территориях**

Развитие многоквартирной жилой застройки предусмотрено на расчетный срок строительства при условии ликвидации нефтяных скважин, расположенных в северо-западной части населенного пункта за счет строительства на свободные территории.

*Площадка №2.* Строительство квартала 2-3-х этажной многоквартирной застройки по ул. Набережная, ул. Гагарина, ул. Калинина.

Ориентировочно общая площадь жилого фонда составит 16600 м<sup>2</sup>. Ориентировочно численность населения составит 664 чел.

Площадь проектируемой территории - 3,4950 га.

*Итого за счет уплотнения существующей застройки, реконструкции ветхого и аварийного жилого фонд, строительства на новых территориях планируется ориентировочно 17,0 тыс. м<sup>2</sup> общей площади жилого фонда.*

**Всего: ориентировочно численность населения многоквартирной жилой застройки составит – 680 человека.**

### **Развитие усадебной жилой застройки**



Развитие усадебной застройки предусмотрено на 1 очередь строительства и расчетный срок строительства (при условии ликвидации нефтяных скважин, расположенных в северо-западной части населенного пункта) **за счет строительства на свободные территории.**

Площадь проектируемых земельных участков в проекте принята в размере 0,10 - 0,15 га. Количество человек в семье принято – 3,5 человек.

**Площадка №1** расположена в юго-восточной части п. Октябрьский. Здесь предусматривается 1-2 этажная усадебная застройка.

Количество усадебных участков - 24 шт.

Ориентировочно общая площадь жилого фонда усадебной застройки, при средней общей площади жилого дома 150 м<sup>2</sup>, составляет: 24x150 = 3600 м<sup>2</sup>.

Ориентировочно численность населения составит 84 чел.

Площадь проектируемой территории – 3,19 га.

**Площадка №2** расположена в восточной части п. Октябрьский. Здесь предусматривается 1-2 этажная усадебная застройка. Количество усадебных участков - 16 шт, в том числе: 4 усадебных участка – на 1 очередь строительства, 12-ть – на расчетный срок строительства.

Ориентировочно общая площадь жилого фонда усадебной застройки, при средней общей площади жилого дома 150 м<sup>2</sup>, составляет: 16x150= 2400 м<sup>2</sup> (на I очередь – 600 м<sup>2</sup>; расчетный срок – 1800 м<sup>2</sup>).

Ориентировочно численность населения составит 56 чел. (на I очередь – 14 чел.; расчетный срок – 42 чел.)

Площадь проектируемой территории – 1,86 га.

Освоение Площадки №2 под жилищное строительство на расчетный срок возможно после проведения ликвидации и рекультивации участка нефтяных скважин, при условии получения разрешения на строительство.

**Площадка №3** расположена в центральной части п. Октябрьский. Здесь предусматривается 1-2 этажная усадебная застройка. Количество усадебных участков - 47 шт.

Ориентировочно общая площадь жилого фонда усадебной застройки, при средней общей площади жилого дома 150 м<sup>2</sup>, составляет: 47x150 = 7050 м<sup>2</sup>.

Ориентировочно численность населения составит 165 чел.

Площадь проектируемой территории – 7,84 га.

Освоение Площадки №1 под жилищное строительство возможно после проведения ликвидации и рекультивации участка нефтяных скважин, при условии получения разрешения на строительство.

**Площадка №4** расположена в юго-восточной части п. Октябрьский. Здесь предусматривается 1-2 этажная усадебная застройка.

Количество усадебных участков - 46 шт.

Ориентировочно общая площадь жилого фонда усадебной застройки, при средней общей площади жилого дома 150 м<sup>2</sup>, составляет: 46x150 = 6900 м<sup>2</sup>.

Ориентировочно численность населения составит 161 чел.

Площадь проектируемой территории – 6,83 га.

Освоение Площадки №4 под жилищное строительство возможно после проведения ликвидации и рекультивации участка нефтяных скважин, при условии получения разрешения на строительство.

**Всего: ориентировочно численность населения усадебной жилой застройки составит – 466 человек, в т.ч. на 1 очередь строительства – 98 чел., на расчетный срок – 368 чел.**

**Всего: ориентировочно численность населения многоквартирной и усадебной жилой застройки составит – 1146 человека.**

Параллельно со строительством нового жилья нужно продолжить строительство необходимой коммунальной инфраструктуры и автодорог к новым микрорайонам.

В городском округе Похвистнево сохраняется и развивается централизованная система водоснабжения из подземных вод для покрытия хозяйственно-питьевых, производственных и противопожарных нужд.

Для новых и сохраняемых источников централизованного водоснабжения организуются зоны санитарной охраны (ЗСО) в составе 3-х поясов согласно требованиям санитарных норм и правил, СанПиН 2.1.4.1110-02 «Зоны санитарной охраны источников водоснабжения и водопроводов питьевого назначения».

Границы первого пояса ЗСО подземного источника централизованного водоснабжения устанавливаются от одиночного водозабора (артезианской скважины) или от крайних водозаборных сооружений группового водозабора на расстояниях: не менее 15, 30 м при использовании защищенных подземных вод или 50 м от устья артезианских

скважин при использовании недостаточно защищенных подземных вод; не менее 30 м от стен резервуаров чистой воды и не менее 15 м от стволов водонапорных башен. Они являются территорией водозаборного сооружения и должны быть огорожены сплошным забором, озеленены и благоустроены. Следует проводить охранные мероприятия, общие для всех водопроводных сооружений. Обеспечить асфальтированные подъезды к водозаборным узлам. Устья артезианских скважин герметизируются для исключения попадания через них атмосферных осадков и прочих загрязнений.

Первый пояс зоны санитарной охраны (зона строгого режима) для каждой существующей, реконструируемой и планируемой артезианской скважины принимается размером не менее 60 x 60 м (радиус 30 м).

Границы второго пояса ЗСО подземного источника водоснабжения устанавливаются расчётом, учитывающим время продвижения микробного загрязнения воды до водозабора, принимаемое в зависимости от климатических районов и защищённости подземных вод от 100 до 400 суток.

На территории второго пояса ЗСО запрещается: загрязнение территорий мусором, промышленными отходами, размещение складов горючесмазочных материалов, ядохимикатов и минеральных удобрений, накопителей, шламохранилищ и других объектов, которые могут вызвать химические и микробные загрязнения источников водоснабжения.

Граница третьего пояса ЗСО подземного источника водоснабжения определяется расчётом, учитывающим время продвижения химического загрязнения воды до водозабора, которое должно быть больше принятой продолжительности эксплуатации водозабора, но не менее 25 лет.

Границы зон санитарной охраны для всех водозаборных узлов разрабатываются и утверждаются самостоятельными проектами.

Подключение планируемых площадок нового строительства, располагаемых на территории или вблизи действующих систем водоснабжения, производится к этим системам по техническим условиям владельцев водопроводных сооружений с учётом проведения реконструкции и расширения действующих водозаборных узлов. На пользование подземными недрами оформляются лицензии.

Санитарно-защитная полоса водоводов.

Ширину санитарно-защитной полосы следует принимать по обе стороны от крайних линий водопровода:

а) при отсутствии грунтовых вод - не менее 10 м при диаметре водоводов до 1000 мм и не менее 20 м при диаметре водоводов более 1000 мм;

б) при наличии грунтовых вод - не менее 50 м вне зависимости от диаметра водоводов.

В случае необходимости допускается сокращение ширины санитарно-защитной полосы для водоводов, проходящих по застроенной территории, по согласованию с центром государственного санитарно-эпидемиологического надзора.

В пределах санитарно-защитной полосы водоводов должны отсутствовать источники загрязнения почвы и грунтовых вод.

Не допускается прокладка водоводов по территории свалок, полей ассенизации, полей фильтрации, полей орошения, кладбищ, скотомогильников, а также прокладка магистральных водоводов по территории промышленных и сельскохозяйственных предприятий.

Для удовлетворения потребностей городского округа в воде питьевого качества необходимо:

1. Обеспечить подачу воды от сохраняемых и проектируемых водозаборных узлов;
2. Подключить всю планируемую застройку к централизованным системам водоснабжения путем прокладки кольцевых магистральных сетей к которым подключить все водозаборные узлы, расставить пожарные гидранты в соответствии с СП 31.13330.2012 «СНиП 2.04.02-84\* Водоснабжение. Наружные сети и сооружения»;

3. Обеспечить энергоэффективность оборудования, входящего в состав головных сооружений;

4. Наладить строгий учёт расхода воды с установкой расходомеров у всех потребителей и на объектах централизованного водоснабжения;

5. Провести реконструкцию сетей водоснабжения;

6. Провести мероприятия по диспетчеризации городской системы водоснабжения;

7. Провести ремонт оборудования, установленного на сетях;

8. Построить новые резервуары для хранения запасов питьевой воды на существующих и планируемых водозаборных узлах общей ёмкостью не менее 8150 м<sup>3</sup>.

### 3. Баланс водоснабжения и потребления горячей, питьевой, технической воды

#### 3.1. Общий баланс подачи и реализации воды

Для учета воды, потребляемой населением, используются показания счетчиков учета ХВС, а также нормативы потребления жилищно-коммунальных услуг населением.

Объем реализации хозяйственно-питьевой воды в городском округе Похвистнево в 2014 году составил 1583,46 тыс. м<sup>3</sup>. Объем забора воды из источника водоснабжения в 2014 г. составил 2039,89 тыс. м<sup>3</sup>.

Сводные данные по потреблению воды в городском округе Похвистнево приведены в Таблице 22.

Таблица 22. Общий баланс подачи и реализации воды

| № п/п | Показатели   | Ед. измерения       | 2014 год |
|-------|--|---------------------|----------|
| 1     | Поднято воды, в т.ч.:                                  | тыс. м <sup>3</sup> | 2039,89  |
|       | г. Похвистнево   | тыс. м <sup>3</sup> | 1906,50  |
|       | пос. Октябрьский                                       | тыс. м <sup>3</sup> | 22,30    |
|       | пос. Красные Пески                                     | тыс. м <sup>3</sup> | 111,09   |
| 2     | Подано воды в сеть, в т.ч.:                            | тыс. м <sup>3</sup> | 1783,51  |
|       | г. Похвистнево   | тыс. м <sup>3</sup> | 1654,13  |
|       | пос. Октябрьский                                       | тыс. м <sup>3</sup> | 18,74    |
|       | пос. Красные Пески                                     | тыс. м <sup>3</sup> | 110,64   |
| 3     | Объем воды, используемой на собственные нужды, в т.ч.: | тыс. м <sup>3</sup> | 200,05   |
|       | г. Похвистнево   | тыс. м <sup>3</sup> | 127,48   |
|       | пос. Октябрьский                                       | тыс. м <sup>3</sup> | 0,14     |
|       | пос. Красные Пески                                     | тыс. м <sup>3</sup> | 72,43    |
| 4     | Потери в сетях, в т.ч.:                                | тыс. м <sup>3</sup> | 256,38   |
|       | г. Похвистнево   | тыс. м <sup>3</sup> | 252,37   |
|       | пос. Октябрьский                                       | тыс. м <sup>3</sup> | 3,56     |
|       | пос. Красные Пески                                     | тыс. м <sup>3</sup> | 0,45     |
| 5     | Реализовано потребителям, в т.ч.:                      | тыс. м <sup>3</sup> | 1583,46  |
|       | г. Похвистнево   | тыс. м <sup>3</sup> | 1526,65  |
|       | пос. Октябрьский                                       | тыс. м <sup>3</sup> | 18,60    |
|       | пос. Красные Пески                                     | тыс. м <sup>3</sup> | 38,22    |

### 3.2. Территориальный баланс подачи воды по технологическим зонам водоснабжения

Сводные данные поднятой воды за 2014г. по технологическим зонам представлены в Таблице 23.

Таблица 23. Сводные данные за 2014г. по технологическим зонам

| № Технологической зоны | Наименование технологической зоны           | Годовое потребление, тыс. м <sup>3</sup> | Максимальное суточное потребление, тыс. м <sup>3</sup> /сут | Доля от общего потребления, % |
|------------------------|---|--|---|-------------------------------|
| 1                      | ВЗУ «Южный»                                 | 115,30                                   | 0,41  | 5,65%                         |
| 2                      | ВЗУ «Восточный»                             | 275,10                                   | 0,98  | 13,49%                        |
| 3                      | ВЗУ «Западный»                              | 753,70                                   | 2,68  | 36,95%                        |
| 4                      | ВЗУ «Новый»                                 | 762,50                                   | 2,72  | 37,38%                        |
| 5                      | ВЗУ «пос. Октябрьский» пос. Октябрьский     | 22,30                                    | 0,08  | 1,09%                         |
| 6                      | ВЗУ «пос. Красные Пески» пос. Красные Пески | 111,09                                   | 0,40  | 5,45%                         |



Рисунок 10. Территориальная структура водопотребления по технологическим зонам

Как видно из представленной таблицы 23 и рисунка 10 основная доля водопотребления приходится на технологические зоны ВЗУ «Западный» (36,95%), ВЗУ «Новый» (37,38%).

Централизованные системы водоснабжения действуют в городе Похвистнево (ВЗУ «Южный», ВЗУ «Восточный», ВЗУ «Западный», ВЗУ «Новый»), пос. Октябрьский (ВЗУ «пос. Октябрьский») и пос. Красные Пески (ВЗУ «пос. Красные Пески»). Территориальная структура водопотребления представлена на Рисунке 11.



**Рисунок 11. Территориальная структура водопотребления**

Основная доля водопотребления приходится на город Похвистнево 93,46%.

Территориальный водный баланс подачи воды представлен в таблице 24. (годовой и в сутки максимального водопотребления).

**Таблица 24. Территориальный баланс подачи воды**

| Наименование централизованной системы | Поднято за год, тыс. м <sup>3</sup> | Максимальный суточный подъем, тыс. м <sup>3</sup> /сут | Доля от общего потребления, % |
|---------------------------------------|-------------------------------------|--|-------------------------------|
| г. Похвистнево                        | 1906,50                             | 6,79   | 93,46%                        |
| пос. Октябрьский                      | 22,30                               | 0,08   | 1,09%                         |
| пос. Красные Пески                    | 111,09                              | 0,40   | 5,45%                         |

### **3.3. Структурный баланс реализации воды по группам абонентов**

Структура водопотребления по группам потребителей представлена на рисунке 12.

Как видно из представленной таблицы 25 и рисунка 13 основным потребителем хозяйственно-питьевой воды в городском округе Похвистнево является население (84,17%).

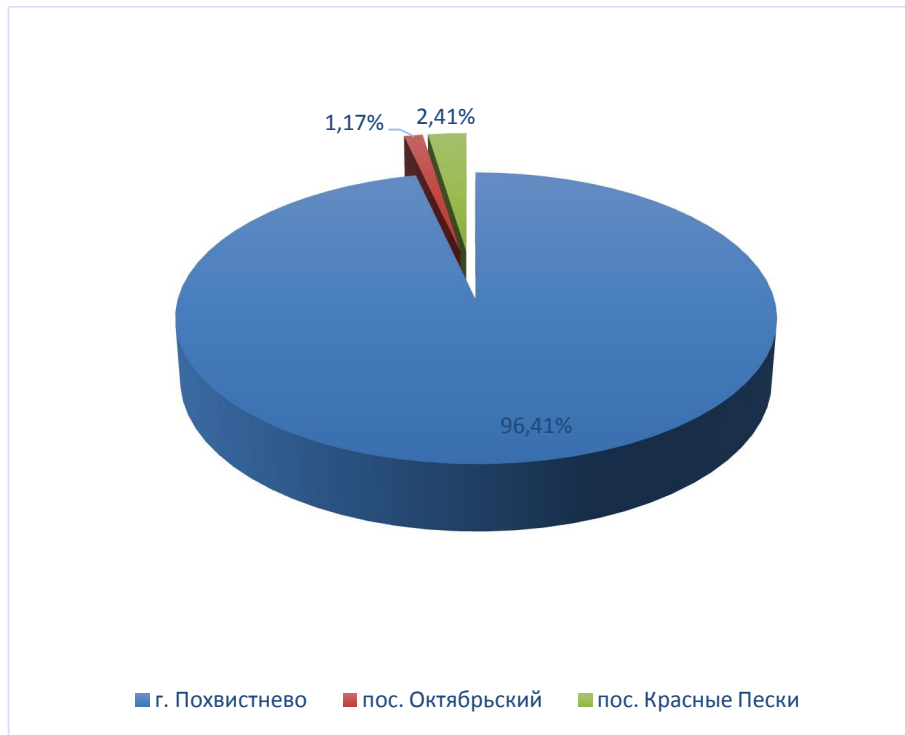

**Рисунок 12. Структура водопотребления (реализовано воды) по населенным пунктам**



**Рисунок 13. Структура водопотребления городского округа Похвистнево по группам потребителей**



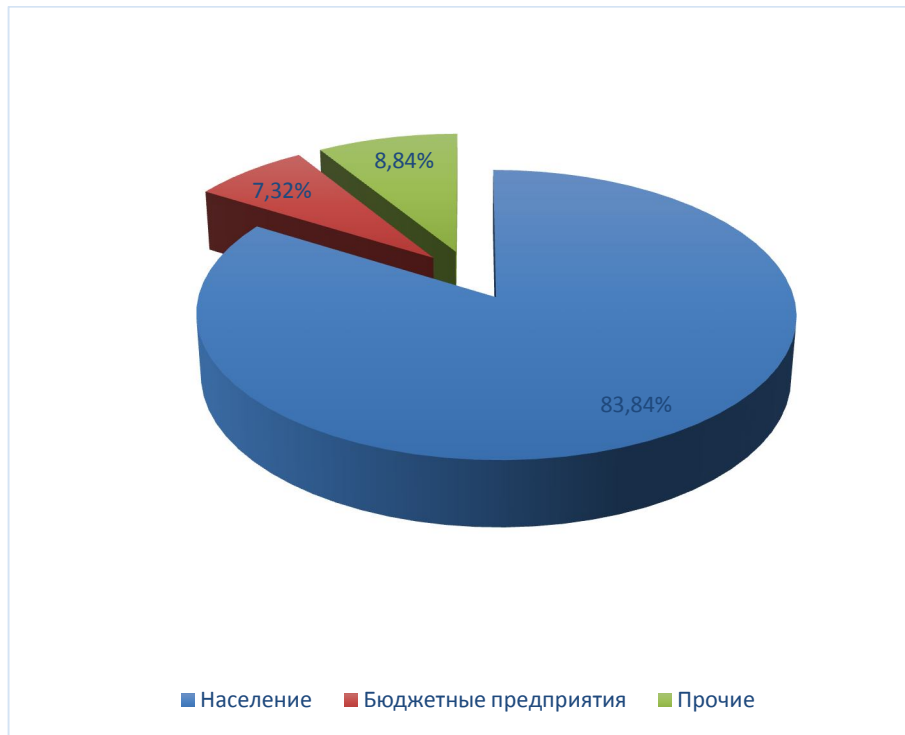

**Рисунок 14. Структура водопотребления города Похвистнево по группам потребителей**

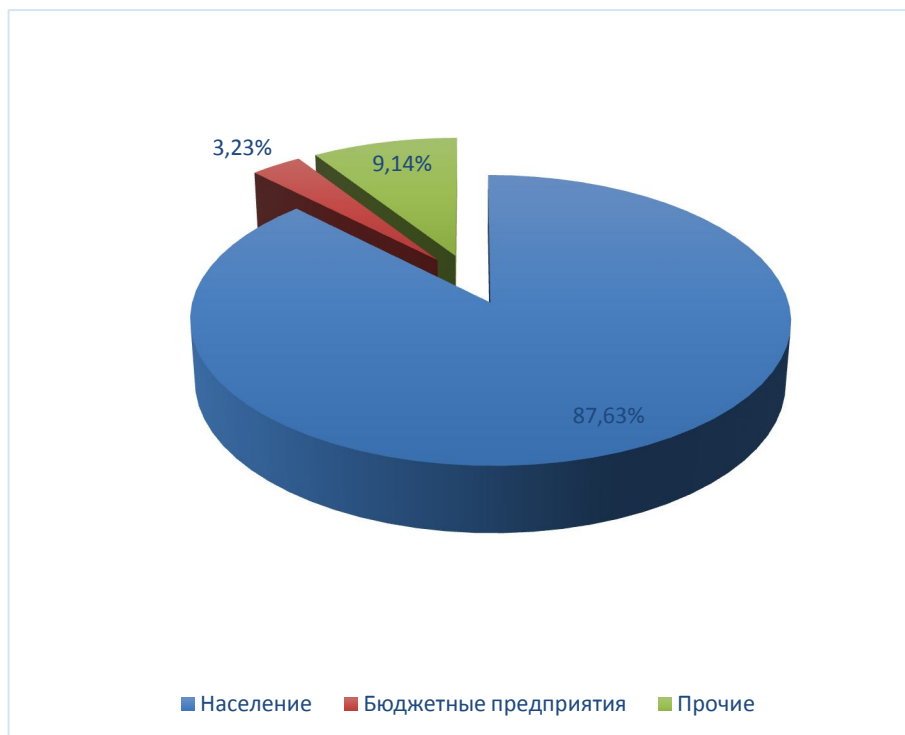

**Рисунок 15. Структура водопотребления пос. Октябрьский по группам потребителей**



Рисунок 16. Структура водопотребления пос. Красные Пески по группам потребителей

Таблица 25. Структура водопотребления городского округа Похвистнево

| Группы потребителей                      | Ед. изм.            | Значения | Доля от общего потребления |
|--|---------------------|----------|----------------------------|
| <b>Реализовано потребителям, в т.ч.:</b> | тыс. м <sup>3</sup> | 1 583,46 | 100,00%                    |
| Население                                | тыс. м <sup>3</sup> | 1 332,77 | 84,17%                     |
| Бюджетные предприятия                    | тыс. м <sup>3</sup> | 113,83   | 7,19%                      |
| Прочие                                   | тыс. м <sup>3</sup> | 136,87   | 8,64%                      |
| <b>г. Похвистнево</b>                    | тыс. м <sup>3</sup> | 1 526,65 | 100,00%                    |
| Население                                | тыс. м <sup>3</sup> | 1 280,00 | 83,84%                     |
| Бюджетные предприятия                    | тыс. м <sup>3</sup> | 111,73   | 7,32%                      |
| Прочие                                   | тыс. м <sup>3</sup> | 134,92   | 8,84%                      |
| <b>пос. Октябрьский</b>                  | тыс. м <sup>3</sup> | 18,60    | 100,00%                    |
| Население                                | тыс. м <sup>3</sup> | 16,30    | 87,63%                     |
| Бюджетные предприятия                    | тыс. м <sup>3</sup> | 0,60     | 3,23%                      |
| Прочие                                   | тыс. м <sup>3</sup> | 1,70     | 9,14%                      |
| <b>пос. Красные Пески</b>                | тыс. м <sup>3</sup> | 38,22    | 100,00%                    |
| Население                                | тыс. м <sup>3</sup> | 36,47    | 95,44%                     |
| Бюджетные предприятия                    | тыс. м <sup>3</sup> | 1,50     | 3,93%                      |
| Прочие                                   | тыс. м <sup>3</sup> | 0,24     | 0,64%                      |

### **3.4. Сведения о фактическом потреблении населением воды исходя и сведений о действующих нормативах потребления коммунальных услуг**

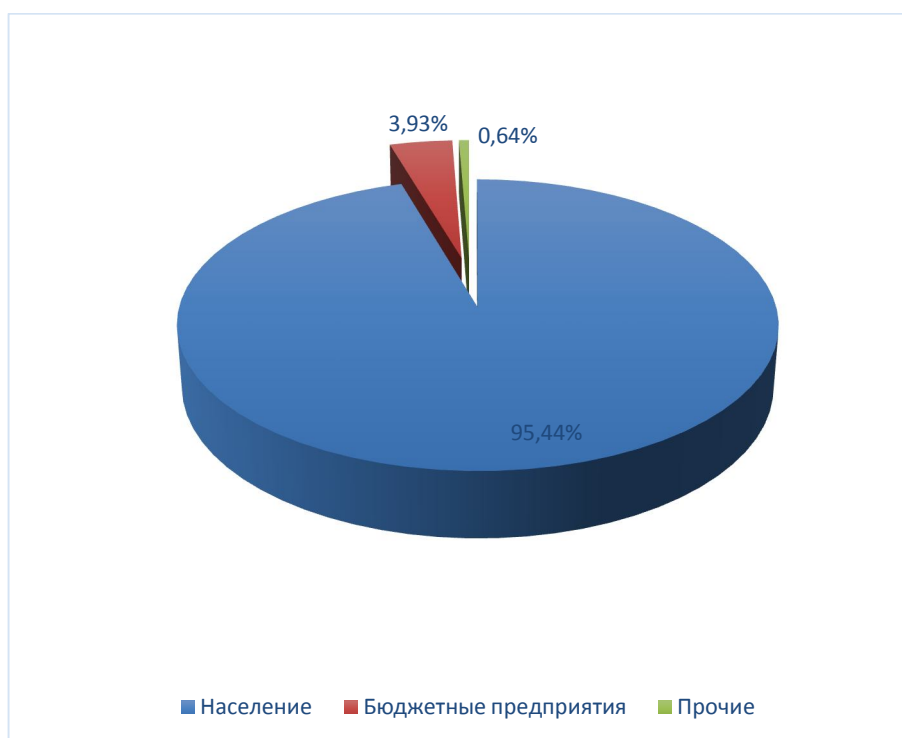
Общее водопотребление городского округа складывается из расходов воды на хозяйственно-питьевые нужды населения, промышленности и коммунальных служб, на пожаротушение, на полив территорий.

В соответствии с СП 30.13330.2012 «СНиП 2.04.01-85\* Внутренний водопровод и канализация зданий» нормы водопотребления приняты для:

- многоэтажной жилой застройки – 250 л/чел. в сутки;
- среднеэтажной жилой застройки – 230 л/чел. в сутки;
- малоэтажной жилой застройки квартирного типа – 210 л/чел. в сутки;
- индивидуальной жилой застройки – 190 л/чел. в сутки;
- сезонного населения – 100 л/чел. в сутки.

Удельное водопотребление включает расходы воды на хозяйственно-питьевые и бытовые нужды в общественных зданиях.

Коэффициенты суточной неравномерности водопотребления, учитывающий степень благоустройства зданий, изменения водопотребления по сезонам года и дням недели приняты равными  $K_{сут. max}=1,3$ ;  $K_{сут. min}=0,8$  (п. 2.2 СНиП 2.04.02-84\*).

Расходы воды для планируемых объектов производственного, общественно-делового и рекреационного назначения рассчитаны по нормам СП 30.13330.2012 «СНиП 2.04.01-85\* Внутренний водопровод и канализация зданий», исходя из планируемой численности работников. Расходы воды на технологические нужды производственных объектов приняты ориентировочно, исходя из территории предприятия и численности работников.

Для основных объектов социально-культурного обслуживания приняты следующие суточные нормы водопотребления:

- детские дошкольные учреждения 80 л на одного ребенка;
- учреждения образования – 20 л на одного учащегося и преподавателя;
- поликлиники – 10 л на одного больного и 30 л на одного работающего в смену;
- физкультурно-спортивные учреждения: 50 л на одного физкультурника и 100 л на одного спортсмена;
- на пополнение плавательных бассейнов 10 % вместимости;
- магазины продовольственных товаров – 30 л на одного работающего в смену и непродовольственных товаров – 20 л на одного работающего в смену;

- гостиницы – 230 л на одного проживающего;
- столовые, кафе, рестораны – 12 л на одно условное блюдо;
- учреждения культуры и прочие предприятия бытового обслуживания – 15 л на одного работника.
- производственные предприятия – 25 л на одного работающего в смену; 500 л на одну душевую сетку в смену.

Расходы на технологические нужды объектов производственного назначения приняты ориентировочно и должны уточняться специализированными организациями на последующих стадиях проектирования.

Расходы воды на наружное пожаротушение и расчётное количество одновременных пожаров принимаются в соответствии с СП 8.13130.2009 «Системы противопожарной защиты. Источники наружного противопожарного водоснабжения. Требования пожарной безопасности», исходя из численности населения и объёма зданий.

Расход воды на наружное пожаротушение в жилых кварталах на I очередь строительства – 10 л/с, на расчётный период – 15 л/с, на расчётный срок – 20 л/с.

Расчётное количество одновременных пожаров в поселении – 1. Продолжительность тушения пожара – 3 часа. Восстановление противопожарного запаса производится в течение 24 часов.

Вода на пожаротушение хранится в резервуарах на водозаборных узлах. Необходимо строительство резервуаров общей ёмкостью не менее 8150 м<sup>3</sup>.

В соответствии с СП 31.13330.2012 «СНиП 2.04.02-84\* Водоснабжение. Наружные сети и сооружения» таблица 3 (примечание) норма на полив улиц и зеленых насаждений принята 50 л/чел. в сутки. Вода на полив должна отбираться из поверхностных источников и в расчёте хозяйственно-питьевого водопотребления не учитывается.

В последние годы городской округ Похвистнево уделяет большое внимание вопросам организации приборного учета воды на всех этапах ее подготовки и подачи. Особое место в этом занимает совершенствование учета водопотребления в жилом фонде путем установки как общедомовых, так и индивидуальных приборов учета воды.

Общеизвестно, что установка индивидуальных приборов учета (ИПУ) потребления воды стимулирует жителей рационально и экономно расходовать воду. В свою очередь, установка ИПУ, наряду с установкой общедомовых приборов учета воды, позволяет решать задачу оптимизации системы подачи и распределения воды в городском округе Похвистнево в целях экономии водных и энергетических ресурсов.

С целью совершенствования работы с потребителями услуг разработаны и реализуются комплексные мероприятия, предусматривающие изучение опыта работы предприятий сферы ЖКХ, внедрение эффективных способов и методов организации взаимоотношений с потребителями, укрепление материальной базы и условий труда, выполнение программы по рациональному использованию воды населением.

**Таблица 26. Расчетные суточные расходы воды городского округа Похвистнево за 2014 г**

| Населенный пункт | Численность населения тыс. чел. | Категория водопользователей | Норма водопотребления, л/сут. на 1 чел. | Расчетные суточные расходы воды, м <sup>3</sup> /сут. |                 |                 |
|------------------|---------------------------------|-----------------------------|---|---|-----------------|-----------------|
|                  |                                 |                             |   | Q сред.   | Q max           | Q min           |
| г.о. Похвистнево | 29,192                          | Жилые дома                  | 200                                     | 5838,4  | 7589,92         | 4670,72         |
|                  |                                 | Неучтенные расходы 10%      | 20                                      | 583,84  | 758,992         | 467,072         |
|                  |                                 | Полив                       | 50                                      | 1459,6  | 1897,48         | 1167,68         |
|                  |                                 | <b>Итого:</b>               |   | <b>7881,84</b>  | <b>10246,39</b> | <b>6305,472</b> |

Фактическое удельное водопотребление в 2014г составило 148,6 л/сутки на человека.

За 2014 год доля объемов воды, расчеты за которую осуществляются по приборам учета, составляет 73,37 % рисунок 17.

Таблица 27. Данные по отпуску воды по приборам учета и нормативу потребления за 2014 год

|   | Расходы воды, тыс. м3/год | Доля, % |
|---|---------------------------|---------|
| <b>Объем отпущенной потребителям воды</b> | 1583,46                   | 100,00% |
| По приборам учета                         | 1161,8065                 | 73,37%  |
| По нормативу потребления                  | 421,66                    | 26,63%  |
| <b>г. Похвистнево</b>                     | 1526,65                   | 100,00% |
| По приборам учета                         | 1145,468                  | 75,03%  |
| По нормативу потребления                  | 381,18                    | 24,97%  |
| <b>пос. Октябрьский</b>                   | 18,60                     | 100,00% |
| По приборам учета                         | 5,8765                    | 31,59%  |
| По нормативу потребления                  | 12,72                     | 68,41%  |
| <b>пос. Красные Пески</b>                 | 38,22                     | 100,00% |
| По приборам учета                         | 10,462                    | 27,38%  |
| По нормативу потребления                  | 27,75                     | 72,62%  |



Рисунок 17. Данные по отпуску воды на территории городского округа Похвистнево по приборам учета и нормативу потребления за 2014 год



**Рисунок 18. Данные по отпуску воды на территории города Похвистнево по приборам учета и нормативу потребления за 2014 год**



**Рисунок 19. Данные по отпуску воды на территории пос. Октябрьский по приборам учета и нормативу потребления за 2014 год**



**Рисунок 20. Данные по отпуску воды на территории пос. Красные Пески по приборам учета и нормативу потребления за 2014 год**

Нормативы потребления холодного водоснабжения и водоотведения для граждан городского округа Похвистнево действуют в размере, установленном приложением № 2 к постановлению Главы городского округа Похвистнево от 02.11.2007 № 1539 «О нормативах потребления жилищно-коммунальных услуг». (Таблица 28).

**Таблица 28. Нормативы потребления коммунальных услуг**

| № п/п | Степень благоустройства жилищного фонда  | Единица измерения              | Норма потребления холодного водоснабжения на чел/месяц (м <sup>3</sup> ) |
|-------|--|--------------------------------|--|
| 1.    | Жилые дома, не оборудованные внутренним водопроводом и канализацией, с водопользованием из водоразборных колонок                                 | на чел/месяц (м <sup>3</sup> ) | 0,9  |
| 2.    | Жилые дома, оборудованные внутренним водопроводом, без канализации   | на чел/месяц (м <sup>3</sup> ) | 1,22   |
| 3.    | Жилые дома, оборудованные внутренним водопроводом и канализацией, без санузла и ванн   | на чел/месяц (м <sup>3</sup> ) | 2,3  |
| 4.    | Жилые дома, оборудованные внутренним водопроводом и канализацией, с общими кухнями и санузлом, без ванн  | на чел/месяц (м <sup>3</sup> ) | 3,1  |
| 5.    | Жилые дома, оборудованные внутренним водопроводом и канализацией, с санузлом, без ванн   | на чел/месяц (м <sup>3</sup> ) | 3,6  |
| 6.    | Жилые дома, оборудованные внутренним водопроводом, канализацией, газовыми водонагревателями, с разбором воды только в ванной или только на кухне | на чел/месяц (м <sup>3</sup> ) | 5,9  |
| 7.    | Жилые дома, оборудованные внутренним водопроводом, газовыми водонагревателями, с многоточечным разбором воды                                     | на чел/месяц (м <sup>3</sup> ) | 8,2  |



| № п/п | Степень благоустройства жилищного фонда   | Единица измерения                           | Норма потребления холодного водоснабжения на чел/месяц (м <sup>3</sup> ) |
|-------|---|---|--|
| 8.    | Жилые дома, оборудованные внутренним водопроводом, с горячим водоснабжением, в том числе:<br>-на холодное водоснабжение<br>-на подогрев воды для горячего водоснабжения | на чел/месяц (м <sup>3</sup> )              | 8,2<br>5,17<br>3,03  |
| 9.    | Прочие хозяйственные нужды  |   |  |
| 9.1.  | -частная баня   | м <sup>3</sup> в месяц на 1 человека        | 0,15   |
| 9.2.  | -водопой крупного рогатого скота  | м <sup>3</sup> в месяц на 1 голову          | 2,0  |
| 9.3   | -водопой лошадей  | м <sup>3</sup> в месяц на 1 голову          | 1,5  |
| 10.   | Полив насаждений  |   |  |
| 10.1. | Точка разбора воды находится вне усадьбы  | На м <sup>2</sup> поливной площади л/сутки  | 3,0  |
| 10.2. | Точка разбора воды находится в доме или на территории усадьбы   | На м <sup>2</sup> поливной площади л /сутки | 5,6  |

### **3.5. Описание существующей системы коммерческого учета воды и планов по установке приборов учета**

Коммерческий учет воды - определение количества поданной (полученной) за определенный период воды с помощью средств измерений (далее - приборы учета) или расчетным способом.

Коммерческий учёт воды осуществляется в соответствии со следующими нормативными документами:

- 1) Федеральный закон «О водоснабжении и водоотведении» от 07.12.2011 г. № 416-ФЗ;
- 2) «Правила холодного водоснабжения и водоотведения», утверждённые Постановлением Правительства РФ от 29.07.2013 г. № 644;
- 3) «Правила организации коммерческого учёта воды, сточных вод», утверждённые Постановлением Правительства РФ от 04.08.2013 г. № 776.

Коммерческому учету подлежит количество:

- 1) воды, поданной (полученной) за определенный период абонентам по договорам водоснабжения;
- 2) воды, транспортируемой организацией, осуществляющей эксплуатацию водопроводных сетей, по договору по транспортировке воды;
- 3) воды, в отношении которой проведены мероприятия водоподготовки по договору по водоподготовке воды.

Коммерческий учет воды осуществляется:

- а) абонентом, если иное не предусмотрено договорами водоснабжения и (или) единым договором холодного водоснабжения и водоотведения;
- б) транзитной организацией, если иное не предусмотрено договором по транспортировке воды.

Установка, эксплуатация, поверка, ремонт и замена узлов учета осуществляются абонентом. Абонент может привлечь иную организацию для осуществления указанных действий.

Существующая система коммерческого учёта воды в городском округе Похвистнево включает в себя два способа определения количества поданной (полученной) воды за определённый период.

Первый способ — по показаниям приборов учёта воды, которые надлежащим образом установлены и приняты в эксплуатацию. Обязанность по установке приборов учёта воды возложена на абонента.

В отдельных случаях, предусмотренных Федеральным законом «Об энергосбережении и повышении энергетической эффективности» от 23.11.2009 г. № 261-ФЗ, обязанность предпринять действия по оснащению объектов приборами учёта воды (в частности, многоквартирных домов) также возлагается на ресурсоснабжающие организации.

Абоненты в установленные договорами сроки снимают показания приборов учёта, определяют количество потреблённой воды за период и передают сведения в ресурсоснабжающие организации, где на основе данной информации формируют платёжные документы для оплаты полученной воды.

Абоненты осуществляют эксплуатацию приборов учета, их ремонт, замену и организуют производство периодической поверки.

Второй способ — расчётным методом при отсутствии приборов учёта воды, их неисправности или несвоевременной передаче показаний приборов учёта.

Если абонент не исполнил свои обязанности по установке приборов учёта и их эксплуатации, а также несвоевременно предоставляет в ресурсоснабжающие организации сведения о показаниях приборов учёта и количестве потреблённой воды, то количество потреблённой абонентом воды определяется расчётным путём — в течение определённого периода — по среднемесячному потреблению воды или гарантированному объёму подачи воды, в дальнейшем — по пропускной способности устройств и сооружений, используемых для присоединения к централизованным системам водоснабжения.

Приборы учета также устанавливаются на водозаборном узле, на станции очистки воды, на повысительных насосных станциях, у потребителей (общедомовые и индивидуальные), а также на границах раздела зон действия эксплуатирующих организаций.

Уровень использования производственных мощностей, обеспеченность приборами учета, характеризуют сбалансированность систем.

Общедомовые и индивидуальные приборы учета водоснабжения находятся в ведении управляющих компаний ЖКХ.

Потребление воды по приборам учёта в жилищном фонде составляет 73,37 %.

Немаловажным направлением работы по установке коммерческих приборов учета является переход на установку приборов высокого класса точности (С вместо В), имеющих высокий порог чувствительности, а также использование приборов с импульсным выходом, и перспективным переходом на диспетчеризацию коммерческого учета.

**Таблица 29. Сведения об установке приборов учёта ХВС в жилищном фонде городского округа Похвистнево по состоянию на 1.01.2016 г.**

| <b>1. Потребность в приборах учёта на вводе в дом по:</b>       |     |      |
|---|-----|------|
| г. Похвистнево  | ед. | -    |
| пос. Октябрьский  | ед. | -    |
| пос. Красные Пески  | ед. | 175  |
| <b>2. Фактическое наличие приборов учёта на вводе в дом по:</b> |     |      |
| г. Похвистнево  | ед. | -    |
| пос. Октябрьский  | ед. | 4    |
| пос. Красные Пески  | ед. | 84   |
| <b>3. Потребность квартирного приборного учёта по:</b>          |     |      |
| г. Похвистнево  | ед. | 4216 |
| пос. Октябрьский  | ед. | 146  |
| пос. Красные Пески  | ед. | 113  |
| <b>4. Фактическое наличие квартирного приборного учёта по:</b>  |     |      |
| г. Похвистнево  | ед. | 7546 |
| пос. Октябрьский  | ед. | 148  |
| пос. Красные Пески  | ед. | 84   |

### **3.6. Анализ резервов и дефицитов производственных мощностей системы водоснабжения городского округа**

Разрешенный объем изъятия воды из ВЗУ «Южный» составляет 1,512 тыс. м<sup>3</sup>/сут. Фактический же объем поднятой воды ВЗУ «Южный» составил в 2014 году – 115,3 тыс. м<sup>3</sup>/год. Среднесуточный расход воды составил 0,316 тыс. м<sup>3</sup>/сут.

Указанный факт свидетельствует о том, что оборудование ВЗУ «Южный» загружено на 20,89%. В настоящий момент резервная мощность водозаборных сооружений составляет 79,11%.

Разрешенный объем изъятия воды из ВЗУ «Восточный» составляет 0,888 тыс. м<sup>3</sup>/сут. Фактический же объем поднятой воды ВЗУ «Восточный» составил в 2014 году – 275,1 тыс. м<sup>3</sup>/год. Среднесуточный расход воды составил 0,75 тыс. м<sup>3</sup>/сут.

Указанный факт свидетельствует о том, что оборудование ВЗУ «Восточный» загружено на 84,88%. В настоящий момент резервная мощность водозаборных сооружений составляет 15,12%.

Разрешенный объем изъятия воды из ВЗУ «Западный» составляет 2,4 тыс. м<sup>3</sup>/сут. Фактический же объем поднятой воды ВЗУ «Западный» составил в 2014 году – 753,7 тыс. м<sup>3</sup>/год. Среднесуточный расход воды составил 2,06 тыс. м<sup>3</sup>/сут.

Указанный факт свидетельствует о том, что оборудование ВЗУ «Западный» загружено на 86,04%. В настоящий момент резервная мощность водозаборных сооружений составляет 13,96%.

Разрешенный объем изъятия воды из ВЗУ «Новый» составляет 3,3 тыс. м<sup>3</sup>/сут. Фактический же объем поднятой воды ВЗУ «Новый» составил в 2014 году – 762,5 тыс. м<sup>3</sup>/год. Среднесуточный расход воды составил 2,09 тыс. м<sup>3</sup>/сут.

Указанный факт свидетельствует о том, что оборудование ВЗУ «Новый» загружено на 63,3%. В настоящий момент резервная мощность водозаборных сооружений составляет 36,7%.

Производительность ВЗУ «пос. Октябрьский» составляет 0,48 тыс. м<sup>3</sup>/сут. Фактический же объем поднятой воды ВЗУ «пос. Октябрьский» составил в 2014 году – 22,3 тыс. м<sup>3</sup>/год. Среднесуточный расход воды составил 0,061 тыс. м<sup>3</sup>/сут.

Указанный факт свидетельствует о том, что оборудование ВЗУ «пос. Октябрьский» загружено на 12,73%. В настоящий момент резервная мощность водозаборных сооружений составляет 87,27%.

Производительность ВЗУ «пос. Красные Пески» составляет 0,344 тыс. м<sup>3</sup>/сут. Фактический же объем поднятой воды ВЗУ «пос. Красные Пески» составил в 2014 году – 111,087 тыс. м<sup>3</sup>/год. Среднесуточный расход воды составил 0,304 тыс. м<sup>3</sup>/сут.

Указанный факт свидетельствует о том, что оборудование ВЗУ «пос. Красные Пески» загружено на 88,47%. В настоящий момент резервная мощность водозаборных сооружений составляет 11,53%.

Анализ резервов и дефицитов производственных мощностей системы водоснабжения городского округа Похвистнево представлен в таблице 30.

**Таблица 30. Анализ резервов и дефицитов производственных мощностей**

| <b>ВЗУ</b>                                     | <b>Проектная<br/>производительность,<br/>м<sup>3</sup>/сут</b> | <b>Фактическая<br/>производительность<br/>м<sup>3</sup>/сут</b> | <b>Резерв<br/>мощности<br/>м<sup>3</sup>/сут</b> | <b>Резерв<br/>мощности<br/>%</b> |
|--|--|---|--|----------------------------------|
| ВЗУ «Южный»                                    | 1512   | 315,89  | 1196,11  | 79,11%                           |
| ВЗУ «Восточный»                                | 888  | 753,70  | 134,30   | 15,12%                           |
| ВЗУ «Западный»                                 | 2400   | 2064,93   | 335,07   | 13,96%                           |
| ВЗУ «Новый»                                    | 3300   | 2089,04   | 1210,96  | 36,70%                           |
| ВЗУ «пос. Октябрьский»<br>пос. Октябрьский     | 480  | 61,10   | 418,90   | 87,27%                           |
| ВЗУ «пос. Красные Пески»<br>пос. Красные Пески | 344  | 304,35  | 39,65  | 11,53%                           |

В целом по городскому округу Похвистнево резерв производственных мощностей в системе водоснабжения составляет 37,37%, что позволяет оказывать услуги водоснабжения для всех групп потребителей в полном объеме, а также позволит подключить перспективной застройки. Необходима реконструкция водозабора ВЗУ «Западный» т.к. резерв мощности этого водозабора незначительный и при вводе перспективных жилых площадей он не справится с нагрузкой.

С 2012 года по объекту: «Проектирование, расширение и реконструкция водозабора «Западный» г.о. Похвистнево» (1 очередь) началась поэтапная работа по модернизации водопроводных сетей г.о. Похвистнево (замена стальных труб на ПЭ).

### **3.7. Прогнозные балансы потребления воды, рассчитанные в соответствии со СНиП 2.04.02-84 и СНиП 2.04.01-85, а также исходя из текущего объема потребления воды населением и его динамики с учетом перспективы развития и изменения состава, и структуры застройка**

В перспективе исполнения настоящей Схемы водоснабжения (до 2030 года) предусматривается увеличение численности жителей до 33170 человек.

По данным Федеральной службы государственной статистики в настоящий момент в городском поселении Похвистнево проживает 29192 человек.

При увеличении численности жителей, которое и повлечет за собой строительство многоквартирных домов, объем водопотребления увеличится.

Перспективные водные балансы представлены в Таблице 31.и на рисунке 21.

Таблица 31. Перспективные водные балансы

| № п/п | Показатели   | Ед. измерения       | Значение |          |          |          |          |          |          |          |          |          |          |          |          |          |          |          |          |
|-------|--|---------------------|----------|----------|----------|----------|----------|----------|----------|----------|----------|----------|----------|----------|----------|----------|----------|----------|----------|
|       |  |                     | 2014 год | 2015 год | 2016 год | 2017 год | 2018 год | 2019 год | 2020 год | 2021 год | 2022 год | 2023 год | 2024 год | 2025 год | 2026 год | 2027 год | 2028 год | 2029 год | 2030 год |
| 1     | <b>Поднято воды</b>                                  | тыс. м <sup>3</sup> | 2039,89  | 2137,89  | 2235,57  | 2332,93  | 2429,95  | 2526,66  | 2623,03  | 2719,09  | 2814,81  | 2910,21  | 3005,28  | 3100,03  | 3194,46  | 3288,55  | 3382,32  | 3475,77  | 3568,89  |
|       | г. Похвистнево                                       | тыс. м3             | 1906,50  | 1992,31  | 2079,67  | 2166,67  | 2253,30  | 2339,56  | 2425,45  | 2510,98  | 2596,13  | 2680,92  | 2765,33  | 2849,38  | 2933,06  | 3016,37  | 3099,31  | 3181,88  | 3264,09  |
|       | пос. Октябрьский                                     | тыс. м3             | 22,30    | 30,98    | 37,84    | 44,74    | 51,69    | 58,67    | 65,71    | 72,78    | 79,90    | 87,06    | 94,26    | 101,51   | 108,79   | 116,13   | 123,50   | 130,92   | 138,38   |
|       | пос. Красные Пески                                   | тыс. м3             | 111,09   | 114,60   | 118,06   | 121,51   | 124,97   | 128,42   | 131,88   | 135,33   | 138,78   | 142,24   | 145,69   | 149,15   | 152,60   | 156,06   | 159,51   | 162,97   | 166,42   |
| 2     | <b>Подано воды в сеть</b>                            | тыс. м3             | 1783,51  | 1872,90  | 1962,46  | 2052,14  | 2141,93  | 2231,84  | 2321,86  | 2412,00  | 2502,25  | 2592,60  | 2683,06  | 2773,63  | 2864,30  | 2955,07  | 3045,94  | 3136,91  | 3227,98  |
|       | г. Похвистнево                                       | тыс. м3             | 1654,13  | 1732,61  | 1812,79  | 1893,01  | 1973,26  | 2053,53  | 2133,83  | 2214,15  | 2294,49  | 2374,85  | 2455,23  | 2535,61  | 2616,01  | 2696,42  | 2776,84  | 2857,26  | 2937,68  |
|       | пос. Октябрьский                                     | тыс. м3             | 18,74    | 26,15    | 32,08    | 38,10    | 44,21    | 50,40    | 56,69    | 63,06    | 69,52    | 76,08    | 82,73    | 89,46    | 96,29    | 103,22   | 110,23   | 117,34   | 124,55   |
|       | пос. Красные Пески                                   | тыс. м3             | 110,64   | 114,14   | 117,58   | 121,02   | 124,47   | 127,91   | 131,35   | 134,79   | 138,23   | 141,67   | 145,11   | 148,55   | 151,99   | 155,43   | 158,87   | 162,31   | 165,75   |
| 3     | <b>Объем воды, используемой на собственные нужды</b> | тыс. м <sup>3</sup> | 200,05   | 200,75   | 201,61   | 202,59   | 203,70   | 204,91   | 206,24   | 207,69   | 209,24   | 210,90   | 212,67   | 214,54   | 216,52   | 218,60   | 220,78   | 223,06   | 225,43   |
|       | г. Похвистнево                                       | тыс. м3             | 127,48   | 126,27   | 126,78   | 127,31   | 127,87   | 128,46   | 129,08   | 129,71   | 130,37   | 131,05   | 131,74   | 132,44   | 133,16   | 133,88   | 134,61   | 135,35   | 136,08   |
|       | пос. Октябрьский                                     | тыс. м3             | 0,14     | 1,98     | 2,34     | 2,79     | 3,33     | 3,95     | 4,67     | 5,47     | 6,36     | 7,35     | 8,43     | 9,59     | 10,85    | 12,21    | 13,65    | 15,19    | 16,83    |
|       | пос. Красные Пески                                   | тыс. м3             | 72,43    | 72,49    | 72,49    | 72,49    | 72,50    | 72,50    | 72,50    | 72,50    | 72,50    | 72,50    | 72,51    | 72,51    | 72,51    | 72,51    | 72,51    | 72,51    | 72,52    |
| 4     | <b>Реализовано потребителям</b>                      | тыс. м <sup>3</sup> | 1583,46  | 1672,16  | 1760,85  | 1849,54  | 1938,23  | 2026,93  | 2115,62  | 2204,31  | 2293,01  | 2381,70  | 2470,39  | 2559,08  | 2647,78  | 2736,47  | 2825,16  | 2913,86  | 3002,55  |
|       | г. Похвистнево                                       | тыс. м <sup>3</sup> | 1526,65  | 1606,33  | 1686,02  | 1765,70  | 1845,38  | 1925,07  | 2004,75  | 2084,44  | 2164,12  | 2243,81  | 2323,49  | 2403,17  | 2482,86  | 2562,54  | 2642,23  | 2721,91  | 2801,59  |
|       | пос. Октябрьский                                     | тыс. м <sup>3</sup> | 18,60    | 24,17    | 29,74    | 35,31    | 40,88    | 46,45    | 52,02    | 57,59    | 63,16    | 68,73    | 74,30    | 79,87    | 85,44    | 91,01    | 96,58    | 102,15   | 107,72   |
|       | пос. Красные Пески                                   | тыс. м <sup>3</sup> | 38,22    | 41,65    | 45,09    | 48,53    | 51,97    | 55,41    | 58,85    | 62,29    | 65,73    | 69,16    | 72,60    | 76,04    | 79,48    | 82,92    | 86,36    | 89,80    | 93,24    |

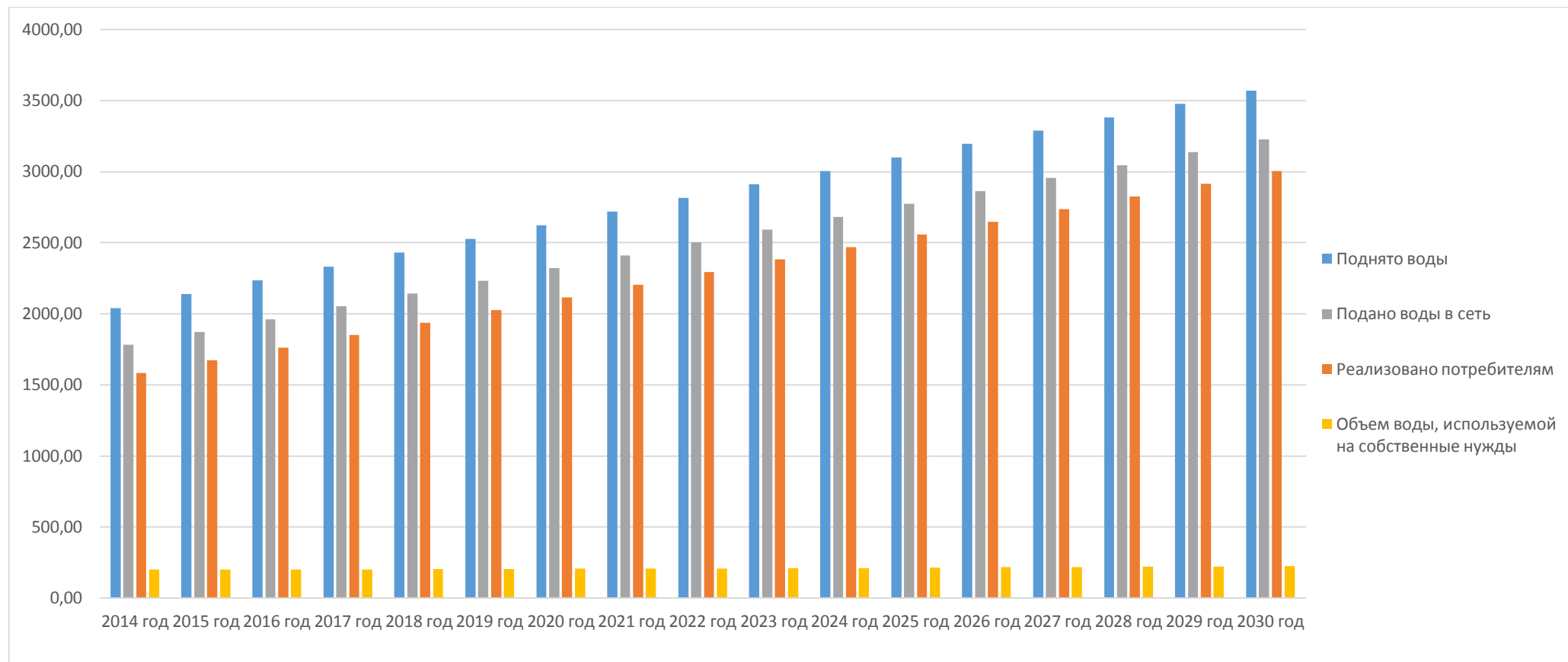

**Рисунок 21. Перспективные водные балансы городского округа Похвистнево**

При проектировании системы водоснабжения определяются требуемые расходы воды для различных потребителей. Расходование воды на хозяйственно-питьевые нужды населения является основной категорией водопотребления в городском округе. Количество расходуемой воды зависит от степени санитарно-технического благоустройства районов жилой застройки.

Баланс максимального суточного потребления воды на конец действия схемы водоснабжения представлены в Таблице 32.

**Таблица 32. Баланс максимального суточного потребления воды**

| № п/п       | Наименование потребителя  | Водопотребление максимальное суточное, м <sup>3</sup> /сут |
|-------------|---------------------------|--|
| <b>1</b>    | <b>г.о. Похвистнево</b>   | 10694,008  |
|             | Население                 | 9000,932   |
|             | Бюджетные предприятия     | 768,739  |
|             | Прочие                    | 924,337  |
| <b>1.1.</b> | <b>г. Похвистнево</b>     | 9978,280   |
|             | Население                 | 8366,158   |
|             | Бюджетные предприятия     | 730,251  |
|             | Прочие                    | 881,871  |
| <b>1.2.</b> | <b>пос. Октябрьский</b>   | 383,656  |
|             | Население                 | 336,215  |
|             | Бюджетные предприятия     | 12,376   |
|             | Прочие                    | 35,065   |
| <b>1.3.</b> | <b>пос. Красные Пески</b> | 332,072  |
|             | Население                 | 316,917  |
|             | Бюджетные предприятия     | 13,043   |
|             | Прочие                    | 2,112  |

### **3.8. Описание централизованной системы горячего водоснабжения с использованием закрытых систем горячего водоснабжения**

Централизованное горячее водоснабжение на территории городского округа Похвистнево организовано в городе Похвистнево.

В границах территории г. Похвистнево используется закрытая система горячего водоснабжения.

От котельной №4 осуществляется центральное горячее водоснабжение двух многоквартирных жилых домов и объектов соцкультбыта южной части г. Похвистнево по закрытой схеме круглогодично химочищенной водой. С котельной № 4 теплоноситель по двухтрубной тепловой сети распределяется по центральным и индивидуальным тепловым пунктам, где происходит подготовка горячей воды для систем отопления и ГВС конечных потребителей.

От Котельных №2, №3, №10 осуществляется центральное горячее водоснабжение больничного городка, жилых и общественных зданий в южной и северной части г.



Похвистнево по закрытой схеме круглогодично. Теплоснабжение и горячее водоснабжение осуществляется по четырехтрубной схеме химочищенной водой.

В соответствии с п. 10. ФЗ №417 от 07.12.2011 г. «О внесении изменений в отдельные законодательные акты Российской Федерации в связи с принятием Федерального закона "О водоснабжении и водоотведении»:

- с 1 января 2013 года подключение объектов капитального строительства потребителей к централизованным открытым системам теплоснабжения (горячего водоснабжения) для нужд горячего водоснабжения, осуществляемого путем отбора теплоносителя на нужды горячего водоснабжения, не допускается;
- с 1 января 2022 года использование централизованных открытых систем теплоснабжения (горячего водоснабжения) для нужд горячего водоснабжения, осуществляемого путем отбора теплоносителя на нужды горячего водоснабжения, не допускается.

Технические решения направленные на развитие системы горячего водоснабжения должны приниматься при разработке Схемы теплоснабжения.

### **3.9. Сведения о фактическом и ожидаемом потреблении воды (годовое, среднесуточное, максимальное суточное)**

Фактическое потребление в 2014 году составило 1583,46 тыс. м<sup>3</sup>, среднесуточное потребление составило 4,34 тыс. м<sup>3</sup>, максимальное суточное потребление составило 5,64 тыс. м<sup>3</sup>. К 2030 ожидаемое потребление составит 2928,51 тыс. м<sup>3</sup>, среднесуточное потребление составит 8,23 тыс. м<sup>3</sup>, максимальное суточное потребление составит 10,69 тыс. м<sup>3</sup>.

Таблица 33. Расчётное водопотребление в городском округе Похвистнево в 2030 г.

| Населенный пункт | Численность населения, тыс. чел. | Категория водопользователей                                   | Норма водопотребления, л/сут. на 1 чел. | Расчетные суточные расходы воды, м <sup>3</sup> /сут. |                 |                |
|------------------|----------------------------------|---|---|---|-----------------|----------------|
|                  |                                  |   |   | Q сред.   | Q max           | Q min          |
| г.о. Похвистнево | 33,17                            | Жилые дома с централизованным горячим водоснабжением, ваннами | 180                                     | 5970,60   | 7761,78         | 4776,48        |
|                  |                                  | Неучтенные расходы 10%  | 18                                      | 597,06  | 776,18          | 477,65         |
|                  |                                  | Полив   | 50                                      | 1658,50   | 2156,05         | 1326,80        |
|                  |                                  | <b>Итого:</b>   |   | <b>8226,16</b>  | <b>10694,01</b> | <b>6580,93</b> |

Таблица 34. Расчётное водопотребление в городе Похвистнево в 2030 г.

| Населенный пункт | Численность населения, тыс. чел. | Категория водопользователей                                   | Норма водопотребления, л/сут. на 1 чел. | Расчетные суточные расходы воды, м <sup>3</sup> /сут. |                |                |
|------------------|----------------------------------|---|---|---|----------------|----------------|
|                  |                                  |   |   | Q сред.   | Q max          | Q min          |
| г. Похвистнево   | 30,95                            | Жилые дома с централизованным горячим водоснабжением, ваннами | 180                                     | 5571,00   | 7242,30        | 4456,80        |
|                  |                                  | Неучтенные расходы 10%  | 18                                      | 557,10  | 724,23         | 445,68         |
|                  |                                  | Полив   | 50                                      | 1547,50   | 2011,75        | 1238,00        |
|                  |                                  | <b>Итого:</b>   |   | <b>7675,60</b>  | <b>9978,28</b> | <b>6140,48</b> |

Таблица 35. Расчётное водопотребление в п. Октябрьский в 2030 г.

| Населенный пункт | Численность населения, тыс. чел. | Категория водопользователей   | Норма водопотребления, л/сут. на 1 чел. | Расчетные суточные расходы воды, м <sup>3</sup> /сут. |               |               |
|------------------|----------------------------------|---|---|---|---------------|---------------|
|                  |                                  |   |   | Q сред.   | Q max         | Q min         |
| п. Октябрьский   | 1,19                             | Жилые дома, оборудованные внутренним водопроводом, канализацией, газовыми водонагревателями | 180                                     | 214,20  | 278,46        | 171,36        |
|                  |                                  | Неучтенные расходы 10%  | 18                                      | 21,42   | 27,85         | 17,14         |
|                  |                                  | Полив   | 50                                      | 59,50   | 77,35         | 47,60         |
|                  |                                  | <b>Итого:</b>   |   | <b>295,12</b>   | <b>383,66</b> | <b>236,10</b> |

Таблица 36. Расчётное водопотребление в п. Красные Пески в 2030 г.

| Населенный пункт | Численность населения, тыс. чел. | Категория водопользователей   | Норма водопотребления, л/сут. на 1 чел. | Расчетные суточные расходы воды, м <sup>3</sup> /сут. |               |               |
|------------------|----------------------------------|---|---|---|---------------|---------------|
|                  |                                  |   |   | Q сред.   | Q max         | Q min         |
| п. Красные Пески | 1,03                             | Жилые дома, оборудованные внутренним водопроводом, канализацией, газовыми водонагревателями | 180                                     | 185,40  | 241,02        | 148,32        |
|                  |                                  | Неучтенные расходы 10%  | 18                                      | 18,54   | 24,10         | 14,83         |
|                  |                                  | Полив   | 50                                      | 51,50   | 66,95         | 41,20         |
|                  |                                  | <b>Итого:</b>   |   | <b>255,44</b>   | <b>332,07</b> | <b>204,35</b> |

Динамика потребления воды по годам представлена в Таблице 37.

Таблица 37. Динамика потребления воды по годам

| Наименование                      | Ед. измерения            | 2014    | 2015    | 2016    | 2017    | 2018    | 2019    | 2020    | 2021    | 2022    | 2023    | 2024    | 2025    | 2026    | 2027    | 2028    | 2029    | 2030    |
|-----------------------------------|--------------------------|---------|---------|---------|---------|---------|---------|---------|---------|---------|---------|---------|---------|---------|---------|---------|---------|---------|
| Годовое потребление               | тыс. м <sup>3</sup> /год | 1583,46 | 1672,16 | 1760,85 | 1849,54 | 1938,23 | 2026,93 | 2115,62 | 2204,31 | 2293,01 | 2381,70 | 2470,39 | 2559,08 | 2647,78 | 2736,47 | 2825,16 | 2913,86 | 3002,55 |
| г. Похвистнево                    | тыс. м <sup>3</sup> /год | 1526,65 | 1606,33 | 1686,02 | 1765,70 | 1845,38 | 1925,07 | 2004,75 | 2084,44 | 2164,12 | 2243,81 | 2323,49 | 2403,17 | 2482,86 | 2562,54 | 2642,23 | 2721,91 | 2801,59 |
| пос. Октябрьский                  | тыс. м <sup>3</sup> /год | 18,60   | 24,17   | 29,74   | 35,31   | 40,88   | 46,45   | 52,02   | 57,59   | 63,16   | 68,73   | 74,30   | 79,87   | 85,44   | 91,01   | 96,58   | 102,15  | 107,72  |
| пос. Красные Пески                | тыс. м <sup>3</sup> /год | 38,22   | 41,65   | 45,09   | 48,53   | 51,97   | 55,41   | 58,85   | 62,29   | 65,73   | 69,16   | 72,60   | 76,04   | 79,48   | 82,92   | 86,36   | 89,80   | 93,24   |
| Среднесуточное потребление        | тыс. м <sup>3</sup> /сут | 4,34    | 4,58    | 4,82    | 5,07    | 5,31    | 5,55    | 5,80    | 6,04    | 6,28    | 6,53    | 6,77    | 7,01    | 7,25    | 7,50    | 7,74    | 7,98    | 8,23    |
| г. Похвистнево                    | тыс. м <sup>3</sup> /сут | 4,18    | 4,40    | 4,62    | 4,84    | 5,06    | 5,27    | 5,49    | 5,71    | 5,93    | 6,15    | 6,37    | 6,58    | 6,80    | 7,02    | 7,24    | 7,46    | 7,68    |
| пос. Октябрьский                  | тыс. м <sup>3</sup> /сут | 0,05    | 0,07    | 0,08    | 0,10    | 0,11    | 0,13    | 0,14    | 0,16    | 0,17    | 0,19    | 0,20    | 0,22    | 0,23    | 0,25    | 0,26    | 0,28    | 0,30    |
| пос. Красные Пески                | тыс. м <sup>3</sup> /сут | 0,10    | 0,11    | 0,12    | 0,13    | 0,14    | 0,15    | 0,16    | 0,17    | 0,18    | 0,19    | 0,20    | 0,21    | 0,22    | 0,23    | 0,24    | 0,25    | 0,26    |
| Максимальное суточное потребление | тыс. м <sup>3</sup> /сут | 5,64    | 5,96    | 6,27    | 6,59    | 6,90    | 7,22    | 7,54    | 7,85    | 8,17    | 8,48    | 8,80    | 9,11    | 9,43    | 9,75    | 10,06   | 10,38   | 10,69   |
| г. Похвистнево                    | тыс. м <sup>3</sup> /сут | 5,44    | 5,72    | 6,00    | 6,29    | 6,57    | 6,86    | 7,14    | 7,42    | 7,71    | 7,99    | 8,28    | 8,56    | 8,84    | 9,13    | 9,41    | 9,69    | 9,98    |
| пос. Октябрьский                  | тыс. м <sup>3</sup> /сут | 0,07    | 0,09    | 0,11    | 0,13    | 0,15    | 0,17    | 0,19    | 0,21    | 0,22    | 0,24    | 0,26    | 0,28    | 0,30    | 0,32    | 0,34    | 0,36    | 0,38    |
| пос. Красные Пески                | тыс. м <sup>3</sup> /сут | 0,14    | 0,15    | 0,16    | 0,17    | 0,19    | 0,20    | 0,21    | 0,22    | 0,23    | 0,25    | 0,26    | 0,27    | 0,28    | 0,30    | 0,31    | 0,32    | 0,33    |

### 3.10. Описание территориальной структуры потребления воды

К 2030 году на территории городского округа Похвистнево технологические зоны останутся прежние.

Таблица 38. Сводные данные по технологическим зонам на 2030г.

| № Технологической зоны | Наименование технологической зоны              | Годовое потребление, тыс. м <sup>3</sup> | Среднесуточное потребление, тыс. м <sup>3</sup> /сут. | Максимальное суточное потребление, тыс. м <sup>3</sup> /сут. | Доля от общего потребления, % |
|------------------------|--|--|---|--|-------------------------------|
| 1                      | ВЗУ «Южный»                                    | 197,39                                   | 0,54  | 0,70   | 5,53%                         |
| 2                      | ВЗУ «Восточный»                                | 470,97                                   | 1,29  | 1,68   | 13,20%                        |
| 3                      | ВЗУ «Западный»                                 | 1290,33                                  | 3,54  | 4,60   | 36,15%                        |
| 4                      | ВЗУ «Новый»                                    | 1305,40                                  | 3,58  | 4,65   | 36,58%                        |
| 5                      | ВЗУ «пос. Октябрьский»<br>пос. Октябрьский     | 138,38                                   | 0,38  | 0,49   | 3,88%                         |
| 6                      | ВЗУ «пос. Красные Пески»<br>пос. Красные Пески | 166,42                                   | 0,46  | 0,59   | 4,66%                         |

Графическое изображение территориального баланса подачи воды по технологическим зонам на 2030 г. представлены на рисунке 22.



Рисунок 22. Территориальное потребление воды по технологическим зонам на 2030г.

Как видно из представленной таблицы 38 и рисунка 22 основная доля водопотребления так же, как и в 2014 году будет приходиться на технологические зоны: ВЗУ «Западный» (36,15%) и ВЗУ «Новый» (36,58%).

### **3.11. Прогноз распределения расходов воды на водоснабжение по типам абонентов**

В соответствии с Постановлением Правительства РФ от 05 сентября 2013 года N 782 "О схемах водоснабжения и водоотведения" (вместе с "Правилами разработки и утверждения схем водоснабжения и водоотведения", "Требованиями к содержанию схем водоснабжения и водоотведения") перспективное распределение воды на водоснабжение выполнено с разбивкой по следующим типам абонентов: население, предприятия и учреждения соцкультбыта, прочие потребители, расход воды на полив улиц и зеленых насаждений, на пожаротушение и неучтенные расходы.

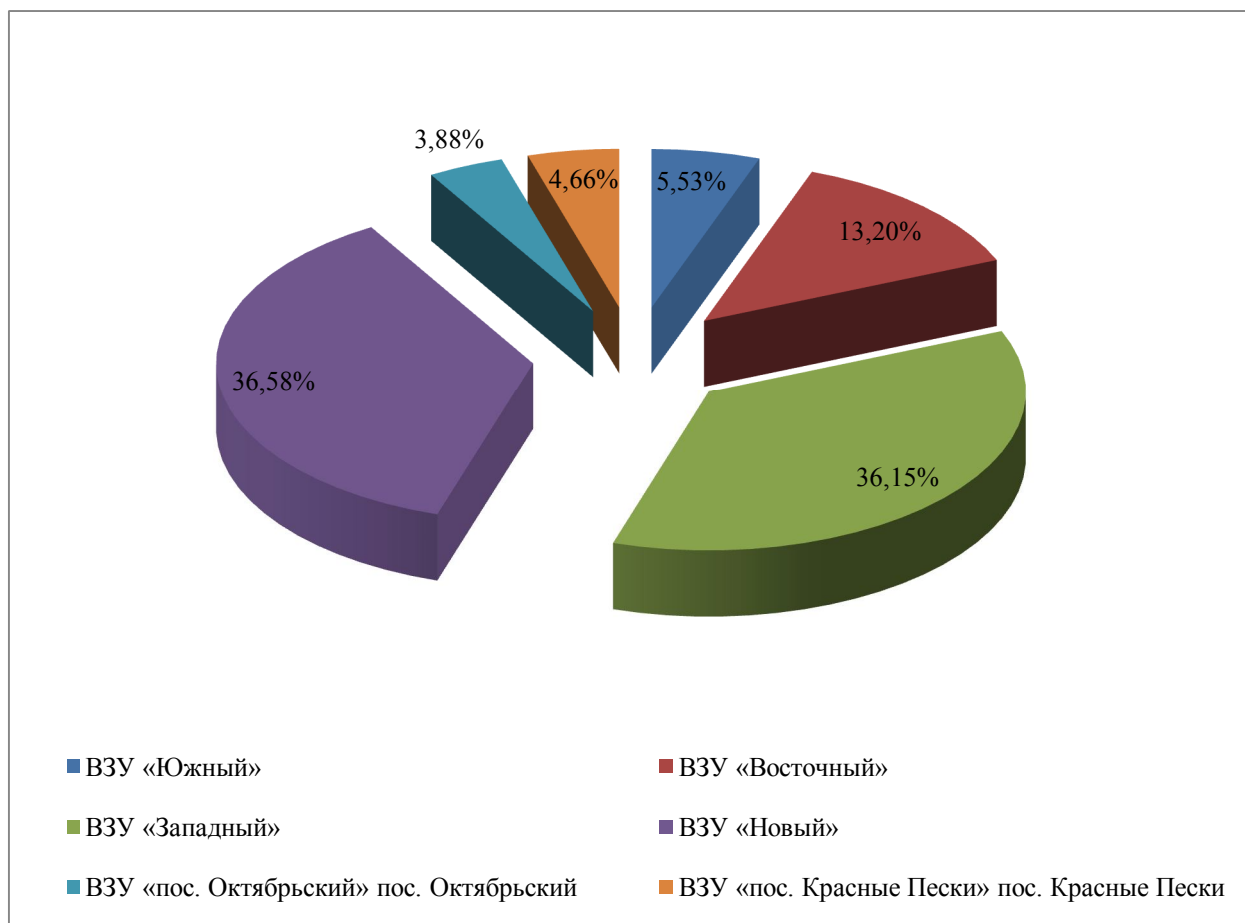
Наглядное изображение долей потребления воды, по типам абонентов представлено на рисунке 23.

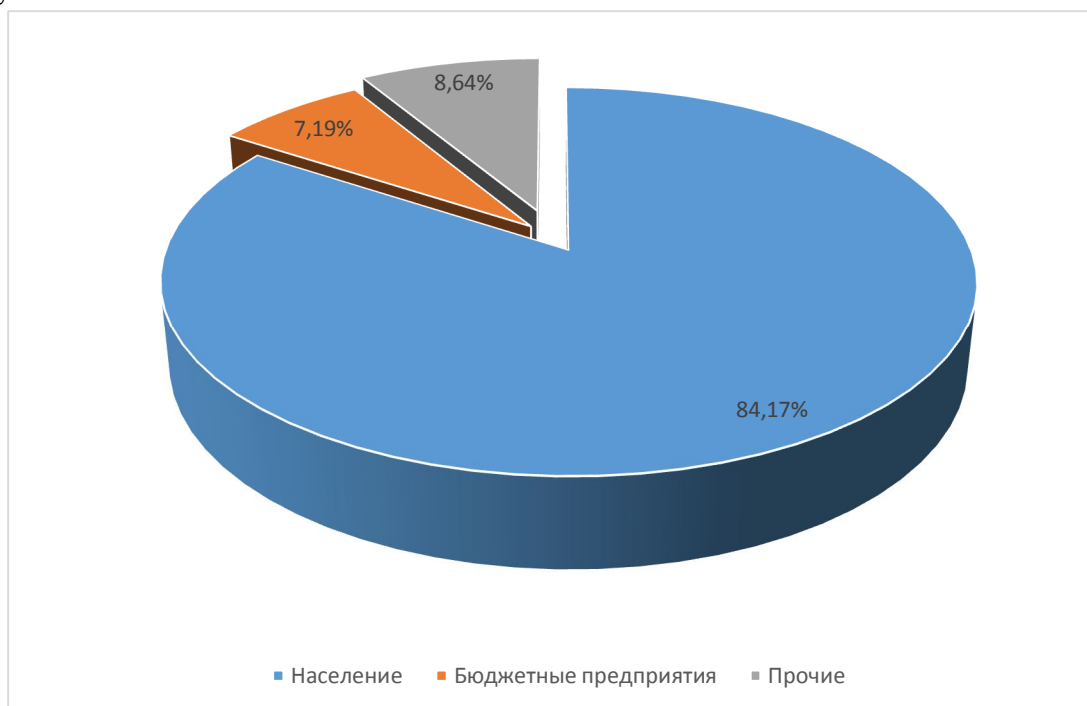

**Рисунок 23. Структурное потребление хозяйственно-питьевой воды в 2030г.**

Сводные данные по структурному водному балансу подачи воды по группам потребителей представлены в таблице 39.

**Таблица 39. Структурный водный баланс по группам абонентов на 2030г.**

| <b>Группы потребителей</b>               | <b>Ед. изм.</b>     | <b>Значения</b> | <b>Доля от общего потребления</b> |
|--|---------------------|-----------------|-----------------------------------|
| <b>Реализовано потребителям, в т.ч.:</b> | тыс. м <sup>3</sup> | 3 002,55        | 100,00%                           |
| Население                                | тыс. м <sup>3</sup> | 2 527,18        | 84,17%                            |
| Бюджетные предприятия                    | тыс. м <sup>3</sup> | 215,84          | 7,19%                             |
| Прочие                                   | тыс. м <sup>3</sup> | 259,53          | 8,64%                             |
| <b>г. Похвистнево</b>                    | тыс. м <sup>3</sup> | 2 801,59        | 100,00%                           |
| Население                                | тыс. м <sup>3</sup> | 2 348,96        | 83,84%                            |
| Бюджетные предприятия                    | тыс. м <sup>3</sup> | 205,03          | 7,32%                             |
| Прочие                                   | тыс. м <sup>3</sup> | 247,60          | 8,84%                             |
| <b>пос. Октябрьский</b>                  | тыс. м <sup>3</sup> | 107,72          | 100,00%                           |
| Население                                | тыс. м <sup>3</sup> | 94,40           | 87,63%                            |
| Бюджетные предприятия                    | тыс. м <sup>3</sup> | 3,47            | 3,23%                             |
| Прочие                                   | тыс. м <sup>3</sup> | 9,85            | 9,14%                             |
| <b>пос. Красные Пески</b>                | тыс. м <sup>3</sup> | 93,24           | 100,00%                           |
| Население                                | тыс. м <sup>3</sup> | 88,98           | 95,44%                            |
| Бюджетные предприятия                    | тыс. м <sup>3</sup> | 3,66            | 3,93%                             |
| Прочие                                   | тыс. м <sup>3</sup> | 0,59            | 0,64%                             |

Как видно из представленной таблицы 39 и рисунка 23 основным потребителем хозяйственно-питьевой воды в городском поселении Похвистнево является население (84,17%).

Оценка расходов воды на водоснабжение по типам абонентов представлена в таблице 40.

Таблица 40. Прогноз распределения расходов воды по типам абонентов

|   |                     | Значение |          |          |          |          |          |          |          |          |          |          |          |          |          |          |          |          |
|---|---------------------|----------|----------|----------|----------|----------|----------|----------|----------|----------|----------|----------|----------|----------|----------|----------|----------|----------|
|   |                     | 2014 год | 2015 год | 2016 год | 2017 год | 2018 год | 2019 год | 2020 год | 2021 год | 2022 год | 2023 год | 2024 год | 2025 год | 2026 год | 2027 год | 2028 год | 2029 год | 2030 год |
| <b>Поднято воды, в т.ч.:</b>                                  | тыс. м <sup>3</sup> | 2039,89  | 2137,89  | 2235,57  | 2332,93  | 2429,95  | 2526,66  | 2623,03  | 2719,09  | 2814,81  | 2910,21  | 3005,28  | 3100,03  | 3194,46  | 3288,55  | 3382,32  | 3475,77  | 3568,89  |
| г. Похвистнево  | тыс. м <sup>3</sup> | 1906,50  | 1992,31  | 2079,67  | 2166,67  | 2253,30  | 2339,56  | 2425,45  | 2510,98  | 2596,13  | 2680,92  | 2765,33  | 2849,38  | 2933,06  | 3016,37  | 3099,31  | 3181,88  | 3264,09  |
| пос. Октябрьский  | тыс. м <sup>3</sup> | 22,30    | 30,98    | 37,84    | 44,74    | 51,69    | 58,67    | 65,71    | 72,78    | 79,90    | 87,06    | 94,26    | 101,51   | 108,79   | 116,13   | 123,50   | 130,92   | 138,38   |
| пос. Красные Пески  | тыс. м <sup>3</sup> | 111,09   | 114,60   | 118,06   | 121,51   | 124,97   | 128,42   | 131,88   | 135,33   | 138,78   | 142,24   | 145,69   | 149,15   | 152,60   | 156,06   | 159,51   | 162,97   | 166,42   |
| <b>Подано воды в сеть</b>                                     | тыс. м <sup>3</sup> | 1783,51  | 1872,90  | 1962,46  | 2052,14  | 2141,93  | 2231,84  | 2321,86  | 2412,00  | 2502,25  | 2592,60  | 2683,06  | 2773,63  | 2864,30  | 2955,07  | 3045,94  | 3136,91  | 3227,98  |
| г. Похвистнево  | тыс. м <sup>3</sup> | 1654,13  | 1732,61  | 1812,79  | 1893,01  | 1973,26  | 2053,53  | 2133,83  | 2214,15  | 2294,49  | 2374,85  | 2455,23  | 2535,61  | 2616,01  | 2696,42  | 2776,84  | 2857,26  | 2937,68  |
| пос. Октябрьский  | тыс. м <sup>3</sup> | 18,74    | 26,15    | 32,08    | 38,10    | 44,21    | 50,40    | 56,69    | 63,06    | 69,52    | 76,08    | 82,73    | 89,46    | 96,29    | 103,22   | 110,23   | 117,34   | 124,55   |
| пос. Красные Пески  | тыс. м <sup>3</sup> | 110,64   | 114,14   | 117,58   | 121,02   | 124,47   | 127,91   | 131,35   | 134,79   | 138,23   | 141,67   | 145,11   | 148,55   | 151,99   | 155,43   | 158,87   | 162,31   | 165,75   |
| <b>Объем воды, используемой на собственные нужды, в т.ч.:</b> | тыс. м <sup>3</sup> | 200,05   | 200,75   | 201,61   | 202,59   | 203,70   | 204,91   | 206,24   | 207,69   | 209,24   | 210,90   | 212,67   | 214,54   | 216,52   | 218,60   | 220,78   | 223,06   | 225,43   |
| г. Похвистнево  | тыс. м <sup>3</sup> | 127,48   | 126,27   | 126,78   | 127,31   | 127,87   | 128,46   | 129,08   | 129,71   | 130,37   | 131,05   | 131,74   | 132,44   | 133,16   | 133,88   | 134,61   | 135,35   | 136,08   |
| пос. Октябрьский  | тыс. м <sup>3</sup> | 0,14     | 1,98     | 2,34     | 2,79     | 3,33     | 3,95     | 4,67     | 5,47     | 6,36     | 7,35     | 8,43     | 9,59     | 10,85    | 12,21    | 13,65    | 15,19    | 16,83    |
| пос. Красные Пески  | тыс. м <sup>3</sup> | 72,43    | 72,49    | 72,49    | 72,49    | 72,50    | 72,50    | 72,50    | 72,50    | 72,50    | 72,50    | 72,51    | 72,51    | 72,51    | 72,51    | 72,51    | 72,51    | 72,52    |
| <b>Реализовано потребителям, в т.ч.:</b>                      | тыс. м <sup>3</sup> | 1583,46  | 1672,16  | 1760,85  | 1849,54  | 1938,23  | 2026,93  | 2115,62  | 2204,31  | 2293,01  | 2381,70  | 2470,39  | 2559,08  | 2647,78  | 2736,47  | 2825,16  | 2913,86  | 3002,55  |
| Население   | тыс. м <sup>3</sup> | 1332,77  | 1407,42  | 1482,07  | 1556,72  | 1631,37  | 1706,02  | 1780,68  | 1855,33  | 1929,98  | 2004,63  | 2079,28  | 2153,93  | 2228,58  | 2303,23  | 2377,88  | 2452,53  | 2527,18  |
| Бюджетные предприятия   | тыс. м <sup>3</sup> | 113,83   | 120,20   | 126,58   | 132,95   | 139,33   | 145,71   | 152,08   | 158,46   | 164,83   | 171,21   | 177,58   | 183,96   | 190,34   | 196,71   | 203,09   | 209,46   | 215,84   |
| Прочие  | тыс. м <sup>3</sup> | 136,87   | 144,53   | 152,20   | 159,87   | 167,53   | 175,20   | 182,86   | 190,53   | 198,20   | 205,86   | 213,53   | 221,19   | 228,86   | 236,53   | 244,19   | 251,86   | 259,53   |
| <b>г. Похвистнево</b>   | тыс. м <sup>3</sup> | 1526,65  | 1606,33  | 1686,02  | 1765,70  | 1845,38  | 1925,07  | 2004,75  | 2084,44  | 2164,12  | 2243,81  | 2323,49  | 2403,17  | 2482,86  | 2562,54  | 2642,23  | 2721,91  | 2801,59  |
| Население   | тыс. м <sup>3</sup> | 1280,00  | 1346,81  | 1413,62  | 1480,43  | 1547,24  | 1614,05  | 1680,86  | 1747,67  | 1814,48  | 1881,29  | 1948,10  | 2014,91  | 2081,72  | 2148,53  | 2215,34  | 2282,15  | 2348,96  |
| Бюджетные предприятия   | тыс. м <sup>3</sup> | 111,73   | 117,56   | 123,39   | 129,22   | 135,05   | 140,88   | 146,72   | 152,55   | 158,38   | 164,21   | 170,04   | 175,87   | 181,71   | 187,54   | 193,37   | 199,20   | 205,03   |
| Прочие  | тыс. м <sup>3</sup> | 134,92   | 141,97   | 149,01   | 156,05   | 163,09   | 170,14   | 177,18   | 184,22   | 191,26   | 198,31   | 205,35   | 212,39   | 219,43   | 226,47   | 233,52   | 240,56   | 247,60   |
| <b>пос. Октябрьский</b>                                       | тыс. м <sup>3</sup> | 18,60    | 24,17    | 29,74    | 35,31    | 40,88    | 46,45    | 52,02    | 57,59    | 63,16    | 68,73    | 74,30    | 79,87    | 85,44    | 91,01    | 96,58    | 102,15   | 107,72   |
| Население   | тыс. м <sup>3</sup> | 16,30    | 21,18    | 26,06    | 30,94    | 35,82    | 40,71    | 45,59    | 50,47    | 55,35    | 60,23    | 65,11    | 69,99    | 74,87    | 79,76    | 84,64    | 89,52    | 94,40    |
| Бюджетные предприятия   | тыс. м <sup>3</sup> | 0,60     | 0,78     | 0,96     | 1,14     | 1,32     | 1,50     | 1,68     | 1,86     | 2,04     | 2,22     | 2,40     | 2,58     | 2,76     | 2,94     | 3,12     | 3,30     | 3,47     |
| Прочие  | тыс. м <sup>3</sup> | 1,70     | 2,21     | 2,72     | 3,23     | 3,74     | 4,25     | 4,75     | 5,26     | 5,77     | 6,28     | 6,79     | 7,30     | 7,81     | 8,32     | 8,83     | 9,34     | 9,85     |
| <b>пос. Красные Пески</b>                                     | тыс. м <sup>3</sup> | 38,22    | 41,65    | 45,09    | 48,53    | 51,97    | 55,41    | 58,85    | 62,29    | 65,73    | 69,16    | 72,60    | 76,04    | 79,48    | 82,92    | 86,36    | 89,80    | 93,24    |
| Население   | тыс. м <sup>3</sup> | 36,47    | 39,75    | 43,03    | 46,32    | 49,60    | 52,88    | 56,16    | 59,44    | 62,73    | 66,01    | 69,29    | 72,57    | 75,85    | 79,14    | 82,42    | 85,70    | 88,98    |
| Бюджетные предприятия   | тыс. м <sup>3</sup> | 1,50     | 1,64     | 1,77     | 1,91     | 2,04     | 2,18     | 2,31     | 2,45     | 2,58     | 2,72     | 2,85     | 2,99     | 3,12     | 3,26     | 3,39     | 3,53     | 3,66     |
| Прочие  | тыс. м <sup>3</sup> | 0,24     | 0,26     | 0,29     | 0,31     | 0,33     | 0,35     | 0,37     | 0,40     | 0,42     | 0,44     | 0,46     | 0,48     | 0,51     | 0,53     | 0,55     | 0,57     | 0,59     |



В период действия схемы водоснабжения и водоотведения основным потребителем воды остается население.

При оценке перспектив водоснабжения населения учитывались следующие факторы:

- установка ОДПУ, предусмотренная 261-ФЗ «Об энергосбережении...», первоначально приводящая к увеличению реализованной воды, а впоследствии к минимизации потребления на ОДН;
- установка индивидуальных приборов учета – повсеместно ведет к снижению объемов потребления;
- постепенное увеличение численности населения к 2030 г.

### **3.12. Сведения о фактических и планируемых потерях воды при ее транспортировке**

На протяжении последних лет наблюдается тенденция к рациональному и экономному потреблению холодной воды. Увеличение объемов реализации всеми категориями потребителей холодной воды связано с улучшением жилищных условий.

Общие потери воды в 2014 г. составили 8811,7 тыс. м<sup>3</sup> (18,86% от поднятой воды, 25,14% от поданной в сеть).

В составе потерь воды можно выделить следующие аспекты:

- потери и утечки из водопроводной сети при повреждениях (коррозионные свищи, поврежденные стыки сальники);
- потери и утечки из водопроводной сети при трещинах;
- потери и утечки из водопроводной сети при повреждениях (переломы и разрывы труб)
- потери и утечки через уплотнения сетевой арматуры;
- потери и утечки, связанные с опорожнением при устранении переломов и трещин;
- потери и утечки через водоразборные колонки;
- естественная убыль при подаче в сеть;
- естественная убыль при хранении в РЧВ;
- несанкционированное пользование водными ресурсами абонентами.

Для сокращения объема нереализованной воды (технологические потери, организационно-учетные, естественная убыль, утечки и хищения при ее транспортировании, хранении, распределении, коммерческие потери) и выявления причин потерь воды в промышленных и жилых районах городского округа Похвистнево

необходимо произвести установку приборов учета. Ежемесячно производить анализ структуры потерь воды, определять величину потерь воды в системах водоснабжения, потери воды по зонам водопотребления с выявлением причин и предложениями по сокращению потерь воды.

Выполнение комплексных мероприятий по сокращению потерь воды, а именно: выявление и устранение утечек, хищений воды, замена изношенных сетей, планово-предупредительный ремонт систем водоснабжения, оптимизация давления в сети путем установки частотных преобразователей, а также мероприятий по энергосбережению, позволило снизить потери в городском поселении Похвистнево до 9,55% от поднятой воды.

Дальнейшая реализация таких мероприятий, а также выполнение требований Ф3-261 «Об энергосбережении...» позволит и в дальнейшем сокращать потери воды.

В дальнейшем с учетом мероприятий по снижению потерь воды, а также повсеместной установки общедомовых приборов учета в соответствии с Ф3-261 «Об энергосбережении...», ожидаемые показатели по объему нереализованной воды уменьшатся, в том числе за счет сокращения коммерческих потерь воды.

Планируемый объем потерь воды при транспортировке не должен превышать 10%, кроме того меры по оснащению домов приборами учета и Правила коммерческого учета, утвержденные постановлением Правительства РФ от 13.09.2013 № 644 позволят контролировать абонентов и пресекать незаконное пользование питьевой водой.

Анализ водопотребления в многоквартирных домах позволяет предположить, что установка во всех многоквартирных домах ОДПУ значительно снизит коммерческие потери воды, а соответственно и общий процент потерь.

Сведения о фактических потерях в сетях представлены в таблице 41 и рисунке 24.

Таблица 41. Сведения о фактических потерях в сетях

| Показатели                      | Ед. измерения             | 2012 год | 2014 год |
|---------------------------------|---------------------------|----------|----------|
| Поднято воды                    | тыс. м <sup>3</sup>       | 2236,436 | 2039,89  |
| г. Похвистнево                  | тыс. м <sup>3</sup>       | 2036,3   | 1906,50  |
| пос. Октябрьский                | тыс. м <sup>3</sup>       | 26,561   | 22,30    |
| пос. Красные Пески              | тыс. м <sup>3</sup>       | 173,575  | 111,09   |
| Потери в сетях                  | тыс. м <sup>3</sup>       | 351,685  | 256,38   |
| г. Похвистнево                  | тыс. м <sup>3</sup>       | 299,6    | 252,37   |
| пос. Октябрьский                | тыс. м <sup>3</sup>       | 4,132    | 3,56     |
| пос. Красные Пески              | тыс. м <sup>3</sup>       | 47,953   | 0,45     |
| Потери в сетях (среднесуточные) | тыс. м <sup>3</sup> /сут. | 0,9635   | 0,7024   |
| г. Похвистнево                  | тыс. м <sup>3</sup> /сут. | 0,8208   | 0,6914   |
| пос. Октябрьский                | тыс. м <sup>3</sup> /сут. | 0,0113   | 0,0098   |
| пос. Красные Пески              | тыс. м <sup>3</sup> /сут. | 0,131    | 0,0012   |
| Потери в сетях                  | %                         | 15,73%   | 12,57%   |
| г. Похвистнево                  | %                         | 14,71%   | 13,24%   |
| пос. Октябрьский                | %                         | 15,56%   | 15,96%   |
| пос. Красные Пески              | %                         | 27,63%   | 0,40%    |
| Подано воды в сеть              | тыс. м <sup>3</sup>       | 1884,751 | 1783,51  |
| г. Похвистнево                  | тыс. м <sup>3</sup>       | 1736,7   | 1654,13  |
| пос. Октябрьский                | тыс. м <sup>3</sup>       | 22,429   | 18,74    |
| пос. Красные Пески              | тыс. м <sup>3</sup>       | 125,622  | 110,64   |



Рисунок 24. Динамика фактических потерь в сетях

Планируемые годовые потери воды при ее транспортировке в % и в годовом потреблении представлены на рисунке 25 и в таблице 42.

**Таблица 42. Планируемые годовые потери воды при ее транспортировке в годовом потреблении**

| Показатель                          | Ед.изм.                   | Значения |          |          |          |          |          |          |          |          |          |          |          |          |          |          |          |          |
|-------------------------------------|---------------------------|----------|----------|----------|----------|----------|----------|----------|----------|----------|----------|----------|----------|----------|----------|----------|----------|----------|
|                                     |                           | 2014 год | 2015 год | 2016 год | 2017 год | 2018 год | 2019 год | 2020 год | 2021 год | 2022 год | 2023 год | 2024 год | 2025 год | 2026 год | 2027 год | 2028 год | 2029 год | 2030 год |
| Поднято воды                        | тыс. м <sup>3</sup>       | 2039,89  | 2137,89  | 2235,57  | 2332,93  | 2429,95  | 2526,66  | 2623,03  | 2719,09  | 2814,81  | 2910,21  | 3005,28  | 3100,03  | 3194,46  | 3288,55  | 3382,32  | 3475,77  | 3568,89  |
| г. Похвистнево                      | тыс. м <sup>3</sup>       | 1906,50  | 1992,31  | 2079,67  | 2166,67  | 2253,30  | 2339,56  | 2425,45  | 2510,98  | 2596,13  | 2680,92  | 2765,33  | 2849,38  | 2933,06  | 3016,37  | 3099,31  | 3181,88  | 3264,09  |
| пос. Октябрьский                    | тыс. м <sup>3</sup>       | 22,30    | 30,98    | 37,84    | 44,74    | 51,69    | 58,67    | 65,71    | 72,78    | 79,90    | 87,06    | 94,26    | 101,51   | 108,79   | 116,13   | 123,50   | 130,92   | 138,38   |
| пос. Красные Пески                  | тыс. м <sup>3</sup>       | 111,09   | 114,60   | 118,06   | 121,51   | 124,97   | 128,42   | 131,88   | 135,33   | 138,78   | 142,24   | 145,69   | 149,15   | 152,60   | 156,06   | 159,51   | 162,97   | 166,42   |
| Потери в сетях, тыс. м <sup>3</sup> | тыс. м <sup>3</sup>       | 256,38   | 264,99   | 273,11   | 280,79   | 288,02   | 294,82   | 301,17   | 307,09   | 312,57   | 317,61   | 322,22   | 326,40   | 330,16   | 333,48   | 336,38   | 338,86   | 340,91   |
| г. Похвистнево                      | тыс. м <sup>3</sup>       | 252,37   | 259,70   | 266,88   | 273,66   | 280,04   | 286,03   | 291,62   | 296,82   | 301,64   | 306,06   | 310,11   | 313,77   | 317,04   | 319,95   | 322,47   | 324,63   | 326,41   |
| пос. Октябрьский                    | тыс. м <sup>3</sup>       | 3,56     | 4,83     | 5,76     | 6,64     | 7,48     | 8,27     | 9,02     | 9,72     | 10,37    | 10,98    | 11,53    | 12,04    | 12,50    | 12,91    | 13,27    | 13,58    | 13,84    |
| пос. Красные Пески                  | тыс. м <sup>3</sup>       | 0,45     | 0,46     | 0,47     | 0,49     | 0,50     | 0,51     | 0,53     | 0,54     | 0,56     | 0,57     | 0,58     | 0,60     | 0,61     | 0,62     | 0,64     | 0,65     | 0,67     |
| Потери в сетях (среднесуточные)     | тыс. м <sup>3</sup> /сут. | 0,70241  | 0,72600  | 0,74825  | 0,76929  | 0,78911  | 0,80772  | 0,82512  | 0,84133  | 0,85634  | 0,87017  | 0,88280  | 0,89426  | 0,90454  | 0,91365  | 0,92160  | 0,92838  | 0,93401  |
| г. Похвистнево                      | тыс. м <sup>3</sup> /сут. | 0,69143  | 0,71150  | 0,73118  | 0,74975  | 0,76724  | 0,78364  | 0,79896  | 0,81322  | 0,82640  | 0,83853  | 0,84960  | 0,85963  | 0,86862  | 0,87657  | 0,88349  | 0,88939  | 0,89427  |
| пос. Октябрьский                    | тыс. м <sup>3</sup> /сут. | 0,00975  | 0,01324  | 0,01578  | 0,01820  | 0,02050  | 0,02267  | 0,02471  | 0,02663  | 0,02842  | 0,03007  | 0,03160  | 0,03299  | 0,03425  | 0,03537  | 0,03636  | 0,03721  | 0,03791  |
| пос. Красные Пески                  | тыс. м <sup>3</sup> /сут. | 0,00122  | 0,00126  | 0,00130  | 0,00134  | 0,00137  | 0,00141  | 0,00145  | 0,00149  | 0,00152  | 0,00156  | 0,00160  | 0,00164  | 0,00167  | 0,00171  | 0,00175  | 0,00179  | 0,00182  |
| Потери в сетях                      | %                         | 12,57%   | 12,39%   | 12,22%   | 12,04%   | 11,85%   | 11,67%   | 11,48%   | 11,29%   | 11,10%   | 10,91%   | 10,72%   | 10,53%   | 10,34%   | 10,14%   | 9,95%    | 9,75%    | 9,55%    |
| г. Похвистнево                      | %                         | 13,24%   | 13,04%   | 12,83%   | 12,63%   | 12,43%   | 12,23%   | 12,02%   | 11,82%   | 11,62%   | 11,42%   | 11,21%   | 11,01%   | 10,81%   | 10,61%   | 10,40%   | 10,20%   | 10,00%   |
| пос. Октябрьский                    | %                         | 15,96%   | 15,59%   | 15,22%   | 14,85%   | 14,47%   | 14,10%   | 13,73%   | 13,35%   | 12,98%   | 12,61%   | 12,24%   | 11,86%   | 11,49%   | 11,12%   | 10,75%   | 10,37%   | 10,00%   |
| пос. Красные Пески                  | %                         | 0,40%    | 0,40%    | 0,40%    | 0,40%    | 0,40%    | 0,40%    | 0,40%    | 0,40%    | 0,40%    | 0,40%    | 0,40%    | 0,40%    | 0,40%    | 0,40%    | 0,40%    | 0,40%    | 0,40%    |
| Подано воды в сеть                  | тыс. м <sup>3</sup>       | 1783,51  | 1872,90  | 1962,46  | 2052,14  | 2141,93  | 2231,84  | 2321,86  | 2412,00  | 2502,25  | 2592,60  | 2683,06  | 2773,63  | 2864,30  | 2955,07  | 3045,94  | 3136,91  | 3227,98  |
| г. Похвистнево                      | тыс. м <sup>3</sup>       | 1654,13  | 1732,61  | 1812,79  | 1893,01  | 1973,26  | 2053,53  | 2133,83  | 2214,15  | 2294,49  | 2374,85  | 2455,23  | 2535,61  | 2616,01  | 2696,42  | 2776,84  | 2857,26  | 2937,68  |
| пос. Октябрьский                    | тыс. м <sup>3</sup>       | 18,74    | 26,15    | 32,08    | 38,10    | 44,21    | 50,40    | 56,69    | 63,06    | 69,52    | 76,08    | 82,73    | 89,46    | 96,29    | 103,22   | 110,23   | 117,34   | 124,55   |
| пос. Красные Пески                  | тыс. м <sup>3</sup>       | 110,64   | 114,14   | 117,58   | 121,02   | 124,47   | 127,91   | 131,35   | 134,79   | 138,23   | 141,67   | 145,11   | 148,55   | 151,99   | 155,43   | 158,87   | 162,31   | 165,75   |

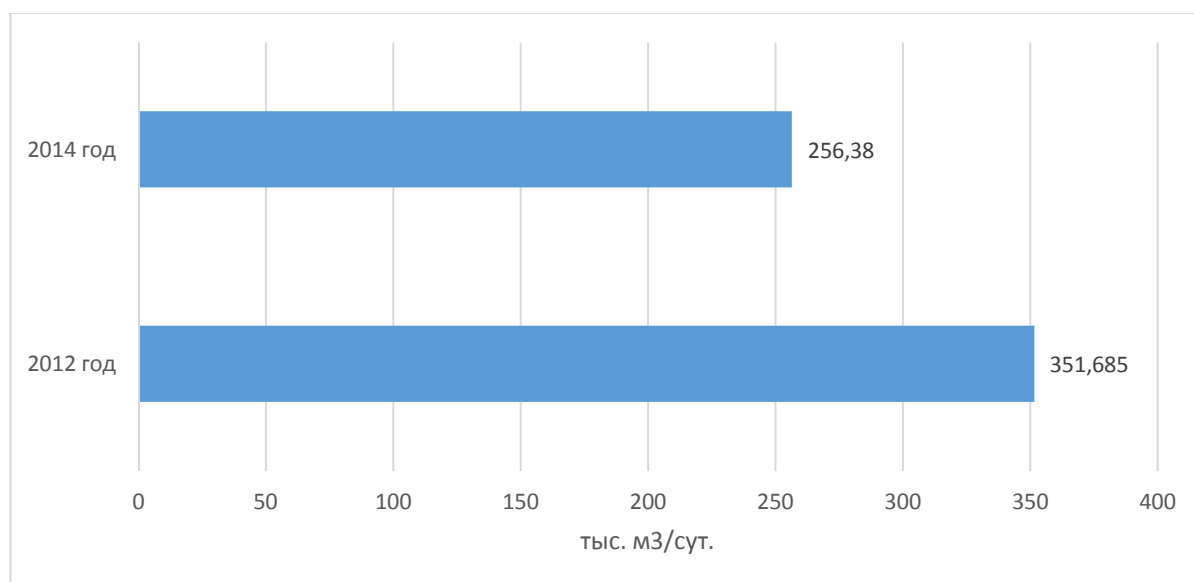
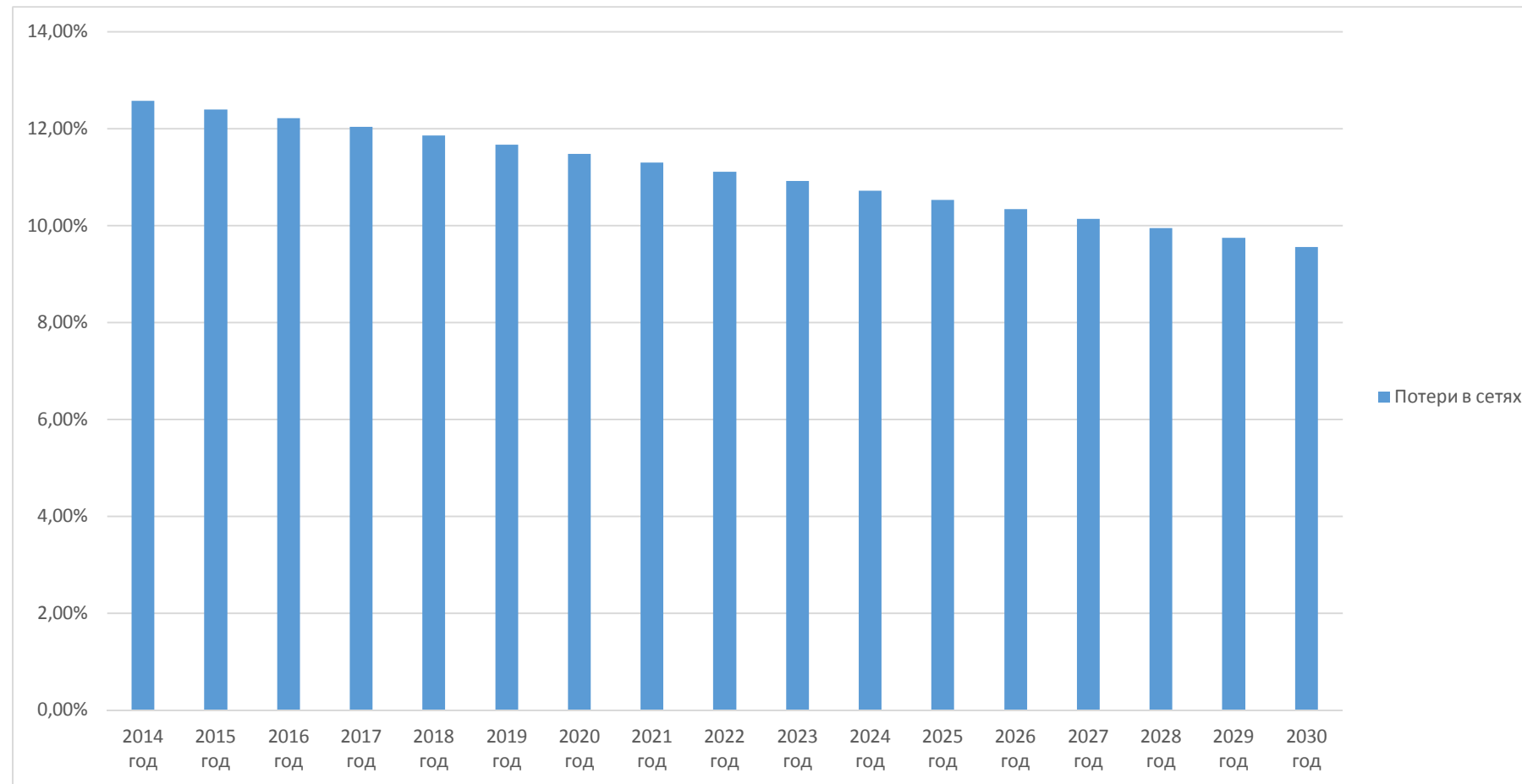

**Рисунок 25. Планируемые годовые потери воды при ее транспортировке в %**

### 3.13. Перспективный баланс водоснабжения

Потребление питьевой воды с учетом прогнозных показателей водоснабжения представлен в Таблице 43.

Таблица 43. Перспективные водные балансы

| № п/п | Показатели  | Ед. измерения       | Значение |          |          |          |          |          |          |          |          |          |          |          |          |          |          |          |          |       |
|-------|---|---------------------|----------|----------|----------|----------|----------|----------|----------|----------|----------|----------|----------|----------|----------|----------|----------|----------|----------|-------|
|       |   |                     | 2014 год | 2015 год | 2016 год | 2017 год | 2018 год | 2019 год | 2020 год | 2021 год | 2022 год | 2023 год | 2024 год | 2025 год | 2026 год | 2027 год | 2028 год | 2029 год | 2030 год |       |
| 1     | <b>Поднято воды, в т.ч.:</b>                                  | тыс. м <sup>3</sup> | 2039,89  | 2137,89  | 2235,57  | 2332,93  | 2429,95  | 2526,66  | 2623,03  | 2719,09  | 2814,81  | 2910,21  | 3005,28  | 3100,03  | 3194,46  | 3288,55  | 3382,32  | 3475,77  | 3568,89  |       |
|       | г. Похвистнево  | тыс. м <sup>3</sup> | 1906,50  | 1992,31  | 2079,67  | 2166,67  | 2253,30  | 2339,56  | 2425,45  | 2510,98  | 2596,13  | 2680,92  | 2765,33  | 2849,38  | 2933,06  | 3016,37  | 3099,31  | 3181,88  | 3264,09  |       |
|       | пос. Октябрьский  | тыс. м <sup>3</sup> | 22,30    | 30,98    | 37,84    | 44,74    | 51,69    | 58,67    | 65,71    | 72,78    | 79,90    | 87,06    | 94,26    | 101,51   | 108,79   | 116,13   | 123,50   | 130,92   | 138,38   |       |
|       | пос. Красные Пески  | тыс. м <sup>3</sup> | 111,09   | 114,60   | 118,06   | 121,51   | 124,97   | 128,42   | 131,88   | 135,33   | 138,78   | 142,24   | 145,69   | 149,15   | 152,60   | 156,06   | 159,51   | 162,97   | 166,42   |       |
| 2     | <b>Подано воды в сеть, в т.ч.:</b>                            | тыс. м <sup>3</sup> | 1783,51  | 1872,90  | 1962,46  | 2052,14  | 2141,93  | 2231,84  | 2321,86  | 2412,00  | 2502,25  | 2592,60  | 2683,06  | 2773,63  | 2864,30  | 2955,07  | 3045,94  | 3136,91  | 3227,98  |       |
|       | г. Похвистнево  | тыс. м <sup>3</sup> | 1654,13  | 1732,61  | 1812,79  | 1893,01  | 1973,26  | 2053,53  | 2133,83  | 2214,15  | 2294,49  | 2374,85  | 2455,23  | 2535,61  | 2616,01  | 2696,42  | 2776,84  | 2857,26  | 2937,68  |       |
|       | пос. Октябрьский  | тыс. м <sup>3</sup> | 18,74    | 26,15    | 32,08    | 38,10    | 44,21    | 50,40    | 56,69    | 63,06    | 69,52    | 76,08    | 82,73    | 89,46    | 96,29    | 103,22   | 110,23   | 117,34   | 124,55   |       |
|       | пос. Красные Пески  | тыс. м <sup>3</sup> | 110,64   | 114,14   | 117,58   | 121,02   | 124,47   | 127,91   | 131,35   | 134,79   | 138,23   | 141,67   | 145,11   | 148,55   | 151,99   | 155,43   | 158,87   | 162,31   | 165,75   |       |
| 3     | <b>Объем воды, используемой на собственные нужды, в т.ч.:</b> | тыс. м <sup>3</sup> | 200,05   | 200,75   | 201,61   | 202,59   | 203,70   | 204,91   | 206,24   | 207,69   | 209,24   | 210,90   | 212,67   | 214,54   | 216,52   | 218,60   | 220,78   | 223,06   | 225,43   |       |
|       | г. Похвистнево  | тыс. м <sup>3</sup> | 127,48   | 126,27   | 126,78   | 127,31   | 127,87   | 128,46   | 129,08   | 129,71   | 130,37   | 131,05   | 131,74   | 132,44   | 133,16   | 133,88   | 134,61   | 135,35   | 136,08   |       |
|       | пос. Октябрьский  | тыс. м <sup>3</sup> | 0,14     | 1,98     | 2,34     | 2,79     | 3,33     | 3,95     | 4,67     | 5,47     | 6,36     | 7,35     | 8,43     | 9,59     | 10,85    | 12,21    | 13,65    | 15,19    | 16,83    |       |
|       | пос. Красные Пески  | тыс. м <sup>3</sup> | 72,43    | 72,49    | 72,49    | 72,49    | 72,50    | 72,50    | 72,50    | 72,50    | 72,50    | 72,50    | 72,51    | 72,51    | 72,51    | 72,51    | 72,51    | 72,51    | 72,52    | 72,52 |
| 4     | <b>Потери в сетях, в т.ч.:</b>                                | тыс. м <sup>3</sup> | 256,38   | 264,99   | 273,11   | 280,79   | 288,02   | 294,82   | 301,17   | 307,09   | 312,57   | 317,61   | 322,22   | 326,40   | 330,16   | 333,48   | 336,38   | 338,86   | 340,91   |       |
|       | г. Похвистнево  | тыс. м <sup>3</sup> | 252,37   | 259,70   | 266,88   | 273,66   | 280,04   | 286,03   | 291,62   | 296,82   | 301,64   | 306,06   | 310,11   | 313,77   | 317,04   | 319,95   | 322,47   | 324,63   | 326,41   |       |
|       | пос. Октябрьский  | тыс. м <sup>3</sup> | 3,56     | 4,83     | 5,76     | 6,64     | 7,48     | 8,27     | 9,02     | 9,72     | 10,37    | 10,98    | 11,53    | 12,04    | 12,50    | 12,91    | 13,27    | 13,58    | 13,84    |       |
|       | пос. Красные Пески  | тыс. м <sup>3</sup> | 0,45     | 0,46     | 0,47     | 0,49     | 0,50     | 0,51     | 0,53     | 0,54     | 0,56     | 0,57     | 0,58     | 0,60     | 0,61     | 0,62     | 0,64     | 0,65     | 0,67     |       |
| 5     | <b>Потери в сетях, в т.ч.:</b>                                | %                   | 12,57%   | 12,39%   | 12,22%   | 12,04%   | 11,85%   | 11,67%   | 11,48%   | 11,29%   | 11,10%   | 10,91%   | 10,72%   | 10,53%   | 10,34%   | 10,14%   | 9,95%    | 9,75%    | 9,55%    |       |
|       | г. Похвистнево  | %                   | 13,24%   | 13,04%   | 12,83%   | 12,63%   | 12,43%   | 12,23%   | 12,02%   | 11,82%   | 11,62%   | 11,42%   | 11,21%   | 11,01%   | 10,81%   | 10,61%   | 10,40%   | 10,20%   | 10,00%   |       |
|       | пос. Октябрьский  | %                   | 15,96%   | 15,59%   | 15,22%   | 14,85%   | 14,47%   | 14,10%   | 13,73%   | 13,35%   | 12,98%   | 12,61%   | 12,24%   | 11,86%   | 11,49%   | 11,12%   | 10,75%   | 10,37%   | 10,00%   |       |
|       | пос. Красные Пески  | %                   | 0,40%    | 0,40%    | 0,40%    | 0,40%    | 0,40%    | 0,40%    | 0,40%    | 0,40%    | 0,40%    | 0,40%    | 0,40%    | 0,40%    | 0,40%    | 0,40%    | 0,40%    | 0,40%    | 0,40%    |       |
| 6     | <b>Реализовано потребителям, в т.ч.:</b>                      | тыс. м <sup>3</sup> | 1583,46  | 1672,16  | 1760,85  | 1849,54  | 1938,23  | 2026,93  | 2115,62  | 2204,31  | 2293,01  | 2381,70  | 2470,39  | 2559,08  | 2647,78  | 2736,47  | 2825,16  | 2913,86  | 3002,55  |       |
|       | Население   | тыс. м <sup>3</sup> | 1332,77  | 1407,42  | 1482,07  | 1556,72  | 1631,37  | 1706,02  | 1780,68  | 1855,33  | 1929,98  | 2004,63  | 2079,28  | 2153,93  | 2228,58  | 2303,23  | 2377,88  | 2452,53  | 2527,18  |       |
|       | Бюджетные предприятия   | тыс. м <sup>3</sup> | 113,83   | 120,20   | 126,58   | 132,95   | 139,33   | 145,71   | 152,08   | 158,46   | 164,83   | 171,21   | 177,58   | 183,96   | 190,34   | 196,71   | 203,09   | 209,46   | 215,84   |       |
|       | Прочие  | тыс. м <sup>3</sup> | 136,87   | 144,53   | 152,20   | 159,87   | 167,53   | 175,20   | 182,86   | 190,53   | 198,20   | 205,86   | 213,53   | 221,19   | 228,86   | 236,53   | 244,19   | 251,86   | 259,53   |       |
|       | <b>г. Похвистнево</b>   | тыс. м <sup>3</sup> | 1526,65  | 1606,33  | 1686,02  | 1765,70  | 1845,38  | 1925,07  | 2004,75  | 2084,44  | 2164,12  | 2243,81  | 2323,49  | 2403,17  | 2482,86  | 2562,54  | 2642,23  | 2721,91  | 2801,59  |       |

| №<br>п/п | Показатели                    | Ед.<br>измерения    | Значение |          |          |          |          |          |          |          |          |          |          |          |          |          |          |          |          |
|----------|-------------------------------|---------------------|----------|----------|----------|----------|----------|----------|----------|----------|----------|----------|----------|----------|----------|----------|----------|----------|----------|
|          |                               |                     | 2014 год | 2015 год | 2016 год | 2017 год | 2018 год | 2019 год | 2020 год | 2021 год | 2022 год | 2023 год | 2024 год | 2025 год | 2026 год | 2027 год | 2028 год | 2029 год | 2030 год |
|          | Население                     | тыс. м <sup>3</sup> | 1280,00  | 1346,81  | 1413,62  | 1480,43  | 1547,24  | 1614,05  | 1680,86  | 1747,67  | 1814,48  | 1881,29  | 1948,10  | 2014,91  | 2081,72  | 2148,53  | 2215,34  | 2282,15  | 2348,96  |
|          | Бюджетные<br>предприятия      | тыс. м <sup>3</sup> | 111,73   | 117,56   | 123,39   | 129,22   | 135,05   | 140,88   | 146,72   | 152,55   | 158,38   | 164,21   | 170,04   | 175,87   | 181,71   | 187,54   | 193,37   | 199,20   | 205,03   |
|          | Прочие                        | тыс. м <sup>3</sup> | 134,92   | 141,97   | 149,01   | 156,05   | 163,09   | 170,14   | 177,18   | 184,22   | 191,26   | 198,31   | 205,35   | 212,39   | 219,43   | 226,47   | 233,52   | 240,56   | 247,60   |
|          | <b>пос.<br/>Октябрьский</b>   | тыс. м <sup>3</sup> | 18,60    | 24,17    | 29,74    | 35,31    | 40,88    | 46,45    | 52,02    | 57,59    | 63,16    | 68,73    | 74,30    | 79,87    | 85,44    | 91,01    | 96,58    | 102,15   | 107,72   |
|          | Население                     | тыс. м <sup>3</sup> | 16,30    | 21,18    | 26,06    | 30,94    | 35,82    | 40,71    | 45,59    | 50,47    | 55,35    | 60,23    | 65,11    | 69,99    | 74,87    | 79,76    | 84,64    | 89,52    | 94,40    |
|          | Бюджетные<br>предприятия      | тыс. м <sup>3</sup> | 0,60     | 0,78     | 0,96     | 1,14     | 1,32     | 1,50     | 1,68     | 1,86     | 2,04     | 2,22     | 2,40     | 2,58     | 2,76     | 2,94     | 3,12     | 3,30     | 3,47     |
|          | Прочие                        | тыс. м <sup>3</sup> | 1,70     | 2,21     | 2,72     | 3,23     | 3,74     | 4,25     | 4,75     | 5,26     | 5,77     | 6,28     | 6,79     | 7,30     | 7,81     | 8,32     | 8,83     | 9,34     | 9,85     |
|          | <b>пос. Красные<br/>Пески</b> | тыс. м <sup>3</sup> | 38,22    | 41,65    | 45,09    | 48,53    | 51,97    | 55,41    | 58,85    | 62,29    | 65,73    | 69,16    | 72,60    | 76,04    | 79,48    | 82,92    | 86,36    | 89,80    | 93,24    |
|          | Население                     | тыс. м <sup>3</sup> | 36,47    | 39,75    | 43,03    | 46,32    | 49,60    | 52,88    | 56,16    | 59,44    | 62,73    | 66,01    | 69,29    | 72,57    | 75,85    | 79,14    | 82,42    | 85,70    | 88,98    |
|          | Бюджетные<br>предприятия      | тыс. м <sup>3</sup> | 1,50     | 1,64     | 1,77     | 1,91     | 2,04     | 2,18     | 2,31     | 2,45     | 2,58     | 2,72     | 2,85     | 2,99     | 3,12     | 3,26     | 3,39     | 3,53     | 3,66     |
|          | Прочие                        | тыс. м <sup>3</sup> | 0,24     | 0,26     | 0,29     | 0,31     | 0,33     | 0,35     | 0,37     | 0,40     | 0,42     | 0,44     | 0,46     | 0,48     | 0,51     | 0,53     | 0,55     | 0,57     | 0,59     |

### 3.14. Расчет требуемой мощности водозаборных и очистных сооружений

Из Таблицы 43. Перспективные водные балансы видно, что имеет место тенденция к возрастанию водопотребления абонентами, а также снижению потерь при транспортировке воды.

Производительность водозаборных сооружений (скважин) на территории городского округа Похвистнево 8924,0 м<sup>3</sup>/сут. Фактический же объем поднятой воды составил в 2014 году – 2039988,6 м<sup>3</sup>/год. Среднесуточный расход воды составил 5589,01 м<sup>3</sup>/сут.

На расчетный срок источниками централизованного хозяйственно-питьевого водоснабжения остаются прежние реконструируемые водозаборные узлы подземных источников.

Общая производительность водозаборных сооружений в городском округе к 2030 г. станет – 13192,00 м<sup>3</sup>/сут.

**Таблица 44. Резерв (дефицит) производственной мощности водозаборного узла ВЗУ «Южный»**

| Год  | ВЗУ «Южный»   |   |   |  |
|------|---|---|---|--|
|      | Полная производительность водозабора, м <sup>3</sup> /сут | Прогнозируемый подъем воды, м <sup>3</sup> /сут | Резерв (дефицит) производственной мощности, % | Резерв (дефицит) производственной мощности, м <sup>3</sup> |
| 2014 | 8100  | 5223,56   | 35,51%  | 2876,44  |
| 2015 | 8100  | 5456,01   | 32,64%  | 2643,99  |
| 2016 | 8100  | 5688,45   | 29,77%  | 2411,55  |
| 2017 | 11000   | 5920,90   | 46,17%  | 5079,10  |
| 2018 | 11000   | 6153,35   | 44,06%  | 4846,65  |
| 2019 | 11000   | 6385,79   | 41,95%  | 4614,21  |
| 2020 | 11000   | 6618,24   | 39,83%  | 4381,76  |
| 2021 | 11000   | 6850,69   | 37,72%  | 4149,31  |
| 2022 | 11000   | 7083,13   | 35,61%  | 3916,87  |
| 2023 | 11000   | 7315,58   | 33,49%  | 3684,42  |
| 2024 | 11000   | 7548,03   | 31,38%  | 3451,97  |
| 2025 | 11000   | 7780,47   | 29,27%  | 3219,53  |
| 2026 | 11000   | 8012,92   | 27,16%  | 2987,08  |
| 2027 | 11000   | 8245,36   | 25,04%  | 2754,64  |
| 2028 | 11000   | 8477,81   | 22,93%  | 2522,19  |
| 2029 | 11000   | 8710,26   | 20,82%  | 2289,74  |
| 2030 | 11000   | 8942,70   | 18,70%  | 2057,30  |



**Таблица 45. Резерв (дефицит) производственной мощности водозаборного узла ВЗУ «пос. Октябрьский»**

| Год  | ВЗУ «пос. Октябрьский»                                    |   |   |  |
|------|---|---|---|--|
|      | Полная производительность водозабора, м <sup>3</sup> /сут | Прогнозируемый подъем воды, м <sup>3</sup> /сут | Резерв (дефицит) производственной мощности, % | Резерв (дефицит) производственной мощности, м <sup>3</sup> |
| 2014 | 480,00  | 61,10   | 87,27%  | 418,90   |
| 2015 | 480,00  | 80,97   | 83,13%  | 399,03   |
| 2016 | 480,00  | 100,85  | 78,99%  | 379,15   |
| 2017 | 480,00  | 120,73  | 74,85%  | 359,27   |
| 2018 | 480,00  | 140,61  | 70,71%  | 339,39   |
| 2019 | 480,00  | 160,48  | 66,57%  | 319,52   |
| 2020 | 480,00  | 180,36  | 62,42%  | 299,64   |
| 2021 | 480,00  | 200,24  | 58,28%  | 279,76   |
| 2022 | 480,00  | 220,12  | 54,14%  | 259,88   |
| 2023 | 480,00  | 239,99  | 50,00%  | 240,01   |
| 2024 | 480,00  | 259,87  | 45,86%  | 220,13   |
| 2025 | 480,00  | 279,75  | 41,72%  | 200,25   |
| 2026 | 480,00  | 299,63  | 37,58%  | 180,37   |
| 2027 | 480,00  | 319,50  | 33,44%  | 160,50   |
| 2028 | 480,00  | 339,38  | 29,30%  | 140,62   |
| 2029 | 480,00  | 359,26  | 25,15%  | 120,74   |
| 2030 | 480,00  | 379,14  | 21,01%  | 100,86   |

**Таблица 46. Резерв (дефицит) производственной мощности водозаборного узла ВЗУ «пос. Красные Пески»**

| Год  | ВЗУ «пос. Красные Пески»                                  |   |   |  |
|------|---|---|---|--|
|      | Полная производительность водозабора, м <sup>3</sup> /сут | Прогнозируемый подъем воды, м <sup>3</sup> /сут | Резерв (дефицит) производственной мощности, % | Резерв (дефицит) производственной мощности, м <sup>3</sup> |
| 2014 | 344,00  | 304,35  | 11,53%  | 39,65  |
| 2015 | 344,00  | 313,82  | 8,77%   | 30,18  |
| 2016 | 344,00  | 323,30  | 6,02%   | 20,70  |
| 2017 | 600,00  | 332,77  | 44,54%  | 267,23   |
| 2018 | 600,00  | 342,25  | 42,96%  | 257,75   |
| 2019 | 600,00  | 351,72  | 41,38%  | 248,28   |
| 2020 | 600,00  | 361,20  | 39,80%  | 238,80   |
| 2021 | 600,00  | 370,67  | 38,22%  | 229,33   |
| 2022 | 600,00  | 380,15  | 36,64%  | 219,85   |
| 2023 | 600,00  | 389,62  | 35,06%  | 210,38   |
| 2024 | 600,00  | 399,10  | 33,48%  | 200,90   |
| 2025 | 600,00  | 408,57  | 31,90%  | 191,43   |
| 2026 | 600,00  | 418,04  | 30,33%  | 181,96   |
| 2027 | 600,00  | 427,52  | 28,75%  | 172,48   |
| 2028 | 600,00  | 436,99  | 27,17%  | 163,01   |
| 2029 | 600,00  | 446,47  | 25,59%  | 153,53   |
| 2030 | 600,00  | 455,94  | 24,01%  | 144,06   |

**Таблица 47. Резерв (дефицит) производственной мощности водозаборного узла г.о. Похвистнево**

| Год  | г.о. Похвистнево  |   |   |  |
|------|---|---|---|--|
|      | Полная производительность водозабора, м <sup>3</sup> /сут | Прогнозируемый подъем воды, м <sup>3</sup> /сут | Резерв (дефицит) производственной мощности, % | Резерв (дефицит) производственной мощности, м <sup>3</sup> |
| 2014 | 8924,00   | 5589,01   | 37,37%  | 3334,99  |
| 2015 | 8924,00   | 5850,80   | 34,44%  | 3073,20  |
| 2016 | 8924,00   | 6112,60   | 31,50%  | 2811,40  |
| 2017 | 13192,00  | 6374,40   | 51,68%  | 6817,60  |
| 2018 | 13192,00  | 6636,20   | 49,70%  | 6555,80  |
| 2019 | 13192,00  | 6898,00   | 47,71%  | 6294,00  |
| 2020 | 13192,00  | 7159,80   | 45,73%  | 6032,20  |
| 2021 | 13192,00  | 7421,60   | 43,74%  | 5770,40  |
| 2022 | 13192,00  | 7683,39   | 41,76%  | 5508,61  |
| 2023 | 13192,00  | 7945,19   | 39,77%  | 5246,81  |
| 2024 | 13192,00  | 8206,99   | 37,79%  | 4985,01  |
| 2025 | 13192,00  | 8468,79   | 35,80%  | 4723,21  |
| 2026 | 13192,00  | 8730,59   | 33,82%  | 4461,41  |
| 2027 | 13192,00  | 8992,39   | 31,83%  | 4199,61  |
| 2028 | 13192,00  | 9254,19   | 29,85%  | 3937,81  |
| 2029 | 13192,00  | 9515,99   | 27,87%  | 3676,01  |
| 2030 | 13192,00  | 9777,78   | 25,88%  | 3414,22  |

### **3.15. Наименование организаций, которые наделены статусом гарантирующей организации**

Согласно Федеральному закону Российской Федерации от 7 декабря 2011 г. N 416-ФЗ "О водоснабжении и водоотведении" – гарантирующая организация - организация, осуществляющая холодное водоснабжение и (или) водоотведение, определенная решением органа местного самоуправления городского округа Похвистнево, которая обязана заключить договор холодного водоснабжения, договор водоотведения, единый договор холодного водоснабжения и водоотведения с любым обратившимся к ней лицом, чьи объекты подключены к централизованной системе водоснабжения и (или) водоотведения.

В границах города Похвистнево (за исключением части города Похвистнево Красные Пески), статусом гарантирующей организацией в сфере водоснабжения и водоотведения наделено МУП «Водопроводно-канализационное хозяйство», как единственный поставщик данного ресурса в части города Похвистнево.

В части города Похвистнево Красные Пески, статусом гарантирующей организации в сфере водоснабжения и водоотведения наделен филиал Похвистневского УПХГ ООО «Газпром», как единственный поставщик данного ресурса в части города Похвистнево Красные Пески.

В границах пос. Октябрьский городского округа Похвистнево, статусом гарантирующей организацией в сфере водоснабжения ООО «ЖКХ пос. Октябрьский», как единственный поставщик данного ресурса в пос. Октябрьский городского округа Похвистнево.

## 4. Предложения по строительству, реконструкции и модернизации объектов централизованных систем водоснабжения

### 4.1. Перечень основных мероприятий по реализации схем водоснабжения с разбивкой по годам

Целью всех мероприятий по реконструкции и техническому перевооружению системы водоснабжения является бесперебойное снабжение городского округа Похвистнево питьевой водой, отвечающей требованиям нормативов качества, а также повышение энергетической эффективности системы. Выполнение данных мероприятий позволит гарантировать устойчивую, надежную работу водозаборного сооружения и станции очистки вода и получать качественную питьевую воду в количестве, необходимом для обеспечения жителей, бюджетных организаций, объектов соцкультбыта и промышленных предприятий городского округа Похвистнево.

**Таблица 48. Основные мероприятия по реализации схемы водоснабжения, с разбивкой по годам**

| № п/п | Мероприятия  | Разбивка по годам |
|-------|--|-------------------|
| 1     | Реконструкция сетей водоснабжения  | 2016-2030         |
| 2     | Строительство сетей водоснабжения и подключение к системе центрального водоснабжения с учетом пожаротушения, объектов не имеющих централизованного водоснабжения и объектов капитального строительства (кольцевание существующих сетей) с пожарными гидрантами | 2016-2030         |
| 3.    | Проектирование водозаборных сооружений   | 2016-2017         |
| 4     | Установка общедомовых приборов учета   | 2016-2019         |
| 5     | Установка современного оборудования для единой диспетчеризации системы водоснабжения   | 2021-2025         |
| 6.    | Строительство РЧВ 8150 м <sup>3</sup>  | 2019-2020         |
| 7.    | Установка частотного регулирования на насосных станциях 1-ого подъема  | 2016-2020         |
| 8.    | Ремонт водопроводных колодцев, водоразборных колонок, пожарных гидрантов, замена задвижек  | 2016-2020         |
| 9.    | Капитальный ремонт ограждения на скважинах   | 2016-2020         |
| 10.   | Антикоррозионная защита внутренней поверхности 1000 м <sup>3</sup>   | 2017              |

## **4.2. Технические обоснования основных мероприятий по реализации схем водоснабжения**

Техническими обоснованиями основных мероприятий по реконструкции и строительства сетей и сооружений системы водоснабжения являются:

1. Мероприятия по улучшению качества питьевой воды;
2. Улучшение экологической обстановки;
3. Выполнение требований действующего природоохранного законодательства;
4. Создание условий перспективного развития территорий;
5. Энергосбережение;
6. Снижение эксплуатационных затрат;
7. Повышение надежности работы водопроводных сетей и сооружений;
8. Обеспечение централизованным водоснабжением объектов капитального строительства.

Выполнение основных мероприятий по реализации схем водоснабжения позволит планомерно достигать целевых показателей развития системы водоснабжения в период 2015 – 2025 гг.

Для решения вопроса перспективного водоснабжения за счет подземных вод ресурсоснабжающим организациям необходимо провести гидрогеологические изыскания подземных источников водоснабжения.

По результатам выполненных изысканий источников водоснабжения составляется технический отчет, содержащий окончательно установленные данные:

- местоположение скважины;
- геологические и гидрогеологические разрезы с указанием стратиграфических индексов, глубины залегания подошвы и мощности отдельных слоев пород, их литологическое описание с выделением водоносных горизонтов и указанием положения уровня и ожидаемых удельных дебитов;
- конструкцию скважины с указанием начального и конечного диаметров бурения, отдельных колонн обсадных труб, конструкции фильтра;
- результаты выполненных откачек и условия их проведения;
- результаты химических и бактериологических анализов.

По результатам санитарных обследований в техническом отчете по изысканиям источников водоснабжения выделяется раздел, который содержит следующие основные данные:

1. о существующих и потенциально возможных источниках загрязнения, распространении загрязняющих веществ, их концентрации, поступлении и условиях формирования;
2. фильтрационные параметры ограничивающих водоносный горизонт пород;
3. гидродинамическую характеристику условий взаимосвязи подземных вод горизонта, намеченного к эксплуатации, с поверхностными водами и другими водоносными горизонтами;
4. оценку санитарного состояния обследованной территории;
5. рекомендации по устранению источников загрязнения, предупреждению загрязнений и улучшению санитарного состояния зоны санитарной охраны;
6. план прилегающей к проектируемому водозабору территории с указанием на нем выявленных источников и зон загрязнения, сохранности и расчлененности рельефа, степени хозяйственного освоения территории и нарушенности природных условий.

В связи с отсутствием гидрогеологических характеристик действующих источников водоснабжения на момент формирования схемы водоснабжения оценить их изменение в результате реализации мероприятий на данный момент не представляется возможным.

Наибольшую сложность при выявлении аварийности представляет определение размера скрытых утечек воды из водопроводной сети. Их объемы зависят от состояния водопроводной сети, возраста, материала труб, грунтовых и климатических условий и ряда других местных условий. Для сокращения и устранения непроизводительных затрат и потерь воды ежемесячно производится анализ структуры, определяется величина потерь воды в системах водоснабжения, оцениваются объемы полезного водопотребления, и устанавливается плановая величина объективно неустраняемых потерь воды. Кроме того, на потери и утечки оказывает значительное влияние стабильное давление, не превышающее нормативных величин, необходимых для обеспечения абонентов услугой в полном объеме. Реконструкция водозаборов требуется для приведения водозаборов в соответствие санитарным нормам и правилам, обеспечивающие конструктивную надежность, пожарную безопасность, защиту населения и устойчивую работу объекта в чрезвычайных ситуациях, защиту окружающей среды при его эксплуатации.

С этой целью запланированы следующие мероприятия: установка приборов учета, как общедомовых, так и у потребителей воды, обновление сетевого хозяйства и модернизация водозаборных узлов.

### **4.3. Сведения о вновь строящихся, реконструируемых и предлагаемых к выводу из эксплуатации объектах системы водоснабжения**

#### *Проектирование ВЗУ*

Для обеспечения качественного и бесперебойного водоснабжения перспективной застройки городского округа Похвистнево необходимо реконструкция водозаборного узла «Западный», обеспечив их проектную производительность 5,3 тыс. м<sup>3</sup>/сут.

с дополнительными резервуарами чистой воды, приборами учета, а также автоматизацией системы учета ресурсов, соблюдая при этом зоны санитарной охраны.

Для новых и сохраняемых источников централизованного водоснабжения организуются зоны санитарной охраны (ЗСО) в составе 3-х поясов согласно требованиям санитарных правил и норм, СанПиН 2.1.4.1110-02 «Зоны санитарной охраны источников водоснабжения и водопроводов питьевого назначения».

Границы первого пояса ЗСО подземного источника централизованного водоснабжения устанавливаются от одиночного водозабора (артезианской скважины) или от крайних водозаборных сооружений группового водозабора на расстояниях: не менее 15, 30 м при использовании защищенных подземных вод или 50 м от устья артезианских скважин при использовании недостаточно защищенных подземных вод; не менее 30 м от стен резервуаров чистой воды и не менее 15 м от стволов водонапорных башен. Они являются территорией водозаборного сооружения и должны быть огорожены сплошным забором, озеленены и благоустроены. Следует проводить охранные мероприятия, общие для всех водопроводных сооружений. Обеспечить асфальтированные подъезды к водозаборным узлам. Устья артезианских скважин герметизируются для исключения попадания через них атмосферных осадков и прочих загрязнений.

Первый пояс зоны санитарной охраны (зона строгого режима) для каждой существующей, реконструируемой и планируемой артезианской скважины принимается размером не менее 60 x 60 м (радиус 30 м).

Границы второго пояса ЗСО подземного источника водоснабжения устанавливаются расчётом, учитывающим время продвижения микробного загрязнения воды до водозабора, принимаемое в зависимости от климатических районов и защищённости подземных вод от 100 до 400 суток.

В границах второго пояса требуется: тампонирование артезианских скважин, достигших срока амортизации (25-30 лет), а также скважин, расположенных без соблюдения санитарных норм, строительство системы дождевой канализации, со

строительством очистных сооружений дождевых стоков, недопущение загрязнения городской территории бытовыми и промышленными отходами.

На территории второго пояса ЗСО запрещается: загрязнение территорий мусором, промышленными отходами, размещение складов горючесмазочных материалов, ядохимикатов и минеральных удобрений, накопителей, шламохранилищ и других объектов, которые могут вызвать химические и микробные загрязнения источников водоснабжения.

Граница третьего пояса ЗСО подземного источника водоснабжения определяется расчётом, учитывающим время продвижения химического загрязнения воды до водозабора, которое должно быть больше принятой продолжительности эксплуатации водозабора, но не менее 25 лет.

Границы зон санитарной охраны для всех водозаборных узлов разрабатываются и утверждаются самостоятельными проектами.

Для снижения потерь воды, связанных с нерациональным её использованием на скважинах, устанавливаются приборы учета.

Достаточно большой удельный вес расходов на подъем воды приходится на оплату электроэнергии, что актуализирует задачу по реализации мероприятий по энергосбережению и повышению энергетической эффективности. С этой целью необходимо заменить оборудование с высоким энергопотреблением на энергоэффективное. Использование высоковольтных тиристорных преобразователей частоты (ТПЧ) позволит не только продлить срок их безаварийной эксплуатации за счет плавной регулировки работы насосов в зависимости от давления в разводящей сети, но и снизить расходы на электроэнергию на 10-15%.

Основной перечень мероприятий по реконструкции водозаборного узла:

- Установка станции управления и защиты (СУЗ – 100);
- Замена насосного оборудования;
- Обеспечение техническими средствами охраны территории;
- Оборудование трансформаторных станций ограждением по периметру;
- Строительство трубопровода;
- Устройство 1-го пояса зоны санитарной охраны скважин (согласно проекту);
- Строительство РЧВ (объем определяется согласно проектной документации);



## *Реконструкция сетей водоснабжения для обеспечения надежности системы водоснабжения*

Планируемые мероприятия по реконструкции действующих сетей системы подачи воды направлены на увеличение пропускной способности, ограниченность которой, обусловленная многолетними коррозионными отложениями. Увеличение пропускной способности позволит снизить существующие напоры в сети, энергозатраты на транспортировку и, в итоге, сократить аварийность. Одновременно будет обеспечена возможность сократить неучтенные расходы, а также будет практически исключен риск ухудшения качества воды при транспортировке.

### *г. Похвистнево*

Большая часть участков городской сети введены в эксплуатацию в 50-е годы, и соответственно имеют срок эксплуатации 60-65 лет. Нормативный срок эксплуатации водопроводных стальных трубопроводов 15 лет. Использование трубопровода по истечению срока эксплуатации приводит ухудшению качества воды, к частным авариям на сетях, и, как следствие, возможна остановка подачи воды.

Часть сетей, по которым осуществляется подача воды и ее перераспределение в г. Похвистнево, введены в эксплуатацию в 50-е годы прошлого столетия и отработали в 3,5-4 раза больше нормативного срока службы. В случае невыполнения работ по реконструкции сетей г. Похвистнево в любой момент может остаться без гарантированного водоснабжения, что создаст реальную угрозу жизнеобеспечения с прекращением работы школ, детских учреждений, больниц и т.д.

Замена и ремонт сетей водоснабжения позволит снизить потери ХПВ до 10%; вследствие снижения коррозионных процессов в трубах, улучшить качество подаваемой потребителю воды; снизить затраты на проведение аварийно-восстановительных работ.

Для снижения затрат планируется выполнить капитальный ремонт водоводов методом ЦПП, с частичной заменой участков трубы.

Водопроводные сети разделены на ремонтные участки, которые обеспечивают отключение не более пяти пожарных гидрантов и подачу воды потребителям, не допускающие перерыва в водоснабжении более, чем по нормативам. Водопроводные сети закольцованы. Пожарные гидранты располагаются вдоль автомобильных дорог. Проектируемые трубопроводы выполняются из полиэтиленовых труб диаметром 110, 160, и 200 мм по ГОСТ 18599-2001, укладываются на глубину не менее 2,0 метров от поверхности земли до низа трубы в зависимости от расчетной глубины промерзания грунта. В водопроводных колодцах, выполненных из сборных железобетонных элементов,

устанавливаются запорная арматура, водоразборные колонки, пожарные гидранты и производится подключение потребителей к водопроводу.

**Таблица 49. Реконструкция сетей водоснабжения г. Похвистнево**

| Наименование, адрес                       | Материал труб | Диаметр (ДУ), мм | Протяженность, м |
|---|---------------|------------------|------------------|
| <b>2016 год</b>                           |               |                  |                  |
| Водопроводная сеть по ул. Горького        | полиэтилен    | 110              | 278              |
| Водопроводная сеть по ул. Кооперативная   | полиэтилен    | 110              | 107              |
| Водопроводная сеть по ул. Неверова        | полиэтилен    | 110              | 217              |
| Водопроводная сеть по ул. Крестьянская    | полиэтилен    | 110              | 35               |
| Водопроводная сеть по ул. Крестьянская    | полиэтилен    | 160              | 388              |
| Водопроводная сеть по ул. Полевая         | полиэтилен    | 110              | 178              |
| Водопроводная сеть по ул. Володарского    | полиэтилен    | 110              | 453              |
| Водопроводная сеть по ул. Косогорная      | полиэтилен    | 110              | 126              |
| Водопроводная сеть по ул. Газовиков       | полиэтилен    | 110              | 406              |
| Водопроводная сеть по ул. Орликова        | полиэтилен    | 110              | 481              |
| Водопроводная сеть по ул. Красноармейская | полиэтилен    | 110              | 6                |
| Водопроводная сеть по ул. Красноармейская | полиэтилен    | 160              | 1032             |
| Водопроводная сеть по ул. Коммунальная    | полиэтилен    | 160              | 445              |
| Водопроводная сеть по ул. Коммунальная    | полиэтилен    | 110              | 138              |
| Водопроводная сеть по ул. Кольцова        | полиэтилен    | 110              | 207              |
| Водопроводная сеть по ул. Первомайская    | полиэтилен    | 110              | 1097             |
| Водопроводная сеть по ул. Главная         | полиэтилен    | 110              | 460              |
| Водопроводная сеть по ул. Нефтяников      | полиэтилен    | 110              | 251              |
| Водопроводная сеть по ул. 1-я Дачная      | полиэтилен    | 110              | 106              |
| Водопроводная сеть по ул. Степная         | полиэтилен    | 225              | 48               |
| Водопроводная сеть по ул. Мичурина        | полиэтилен    | 160              | 60               |
| Водопроводная сеть по ул. Л. Толстого     | полиэтилен    | 110              | 315              |
| Водопроводная сеть по ул. Рабочая         | полиэтилен    | 110              | 140              |
| <b>2017 год</b>                           |               |                  |                  |
| Водопроводная сеть по ул. Революционная   | полиэтилен    | 400              | 396              |
| Водопроводная сеть по ул. Революционная   | полиэтилен    | 225              | 3227,5           |
| Водопроводная сеть по ул. Короленко       | полиэтилен    | 400              | 122,9            |
| Водопроводная сеть по ул. Осипенко        | полиэтилен    | 110              | 301,8            |
| <b>2018 год</b>                           |               |                  |                  |
| Водопроводная сеть по ул. Дорожная        | полиэтилен    | 110              | 319,9            |
| Водопроводная сеть по ул. Железнодорожная | полиэтилен    | 110              | 421              |
| Водопроводная сеть по ул. 1 Венера        | полиэтилен    | 110              | 1134,5           |
| Водопроводная сеть по ул. 8-Марта         | полиэтилен    | 110              | 525,1            |
| <b>2019 год</b>                           |               |                  |                  |
| Водопроводная сеть по ул. Малиновского    | полиэтилен    | 110              | 691              |
| Водопроводная сеть по ул. Малиновского    | полиэтилен    | 160              | 624              |
| Водопроводная сеть по ул. Октябрьская     | полиэтилен    | 110              | 268,8            |
| Водопроводная сеть по ул. Жуковского      | полиэтилен    | 110              | 124              |
| <b>2020 год</b>                           |               |                  |                  |
| Водопроводная сеть по ул. Тельмана        | полиэтилен    | 160              | 828              |
| Водопроводная сеть по ул. Тельмана        | полиэтилен    | 110              | 200,5            |
| Водопроводная сеть по ул. Гоголя          | полиэтилен    | 110              | 1383,4           |
| Водопроводная сеть по ул. Комсомольская   | полиэтилен    | 110              | 92,4             |
| Водопроводная сеть по ул. Советская       | полиэтилен    | 110              | 90               |

| Наименование, адрес                      | Материал труб | Диаметр (ДУ), мм | Протяженность, м |
|--|---------------|------------------|------------------|
| Водопроводная сеть по ул. Степана Разина | полиэтилен    | 110              | 576              |
| Водопроводная сеть по ул. Степана Разина | полиэтилен    | 63               | 185,5            |
| <b>2021 год</b>                          |               |                  |                  |
| Водопроводная сеть по ул. Конева         | полиэтилен    | 110-160          | 673,6            |
| Водопроводная сеть по ул. Бережкова      | полиэтилен    | 110              | 925,9            |
| Водопроводная сеть по ул. Бережкова      | полиэтилен    | 225              | 328              |
| Водопроводная сеть по пер. Дружбы        | полиэтилен    | 63               | 286,2            |
| Водопроводная сеть по пер. Мастерских    | полиэтилен    | 63               | 242,3            |
| <b>2022 год</b>                          |               |                  |                  |
| Водопроводная сеть по ул. Западная       | полиэтилен    | 110              | 461              |
| Водопроводная сеть по пер. Заводской     | полиэтилен    | 110              | 171              |
| Водопроводная сеть по пер. Банный        | полиэтилен    | 63               | 120,1            |
| Водопроводная сеть по ул. Куйбышева      | полиэтилен    | 160              | 327,3            |
| <b>2023 год</b>                          |               |                  |                  |
| Водопроводная сеть по ул. Пушкина        | полиэтилен    | 160              | 1290,7           |
| Водопроводная сеть по ул. Строителей     | полиэтилен    | 225              | 415              |
| Водопроводная сеть по ул. Челюскинцев    | полиэтилен    | 63               | 188,3            |
| Водопроводная сеть по ул. Нагорная       | полиэтилен    | 63               | 238,2            |
| <b>2024 год</b>                          |               |                  |                  |
| Водопроводная сеть по пер. Ближний       | полиэтилен    | 63               | 124              |
| Водопроводная сеть по ул. Партизанская   | полиэтилен    | 225              | 401,6            |
| Водопроводная сеть по пер. Флотский      | полиэтилен    | 110              | 191,8            |
| <b>2025 год</b>                          |               |                  |                  |
| Водопроводная сеть по ул. Загородная     | полиэтилен    | 63               | 273,2            |
| Водопроводная сеть по ул. Чкалова        | полиэтилен    | 110              | 310,3            |
| Водопроводная сеть по ул. Гагарина       | полиэтилен    | 110              | 182,7            |
| Водопроводная сеть по ул. Гагарина       | полиэтилен    | 160              | 398              |
| Водопроводная сеть по пер. Стахановский  | полиэтилен    | 110              | 235,2            |
| Водопроводная сеть по ул. Свердлова      | полиэтилен    | 63               | 231,4            |
| <b>2026 год</b>                          |               |                  |                  |
| Водопроводная сеть по ул. Матросова      | полиэтилен    | 110              | 513,9            |
| Водопроводная сеть по ул. Крылова        | полиэтилен    | 63               | 115,1            |
| Водопроводная сеть по ул. Фурманова      | полиэтилен    | 63               | 96,5             |
| Водопроводная сеть по ул. Сенная         | полиэтилен    | 63               | 260              |
| Водопроводная сеть по пер. Дальний       | полиэтилен    | 110              | 266,7            |
| Водопроводная сеть по ул. Ибряйкинская   | полиэтилен    | 110              | 549,2            |
| <b>2027 год</b>                          |               |                  |                  |
| Водопроводная сеть по ул. Вязовская      | полиэтилен    | 160              | 85               |
| Водопроводная сеть по ул. Вязовская      | полиэтилен    | 110              | 108,4            |
| Водопроводная сеть по ул. Мигунова       | полиэтилен    | 110              | 150,6            |
| Водопроводная сеть по ул. Ново-Полевая   | полиэтилен    | 110              | 520              |
| Водопроводная сеть по ул. Ново-Полевая   | полиэтилен    | 225              | 1098,1           |
| Водопроводная сеть по пер. Лесной        | полиэтилен    | 63               | 205,2            |
| Водопроводная сеть по ул. Мира           | полиэтилен    | 63               | 308              |
| Водопроводная сеть по ул. Мира           | полиэтилен    | 110              | 1006,8           |
| <b>2028 год</b>                          |               |                  |                  |
| Водопроводная сеть по ул. Транспортная   | полиэтилен    | 110              | 925,4            |
| Водопроводная сеть по ул. Суходольная    | полиэтилен    | 63               | 143,5            |
| Водопроводная сеть по ул. Никитина       | полиэтилен    | 63               | 209,9            |

*Пос. Октябрьский*

Существующая сеть водопровода в основном построена в конце 40-х годов. По состоянию на 01.01.2015 года степень износа водопроводных сетей составляет 100%.

Для снижения затрат планируется выполнить капитальный ремонт водоводов методом ЦПП, с частичной заменой участков трубы.

**Таблица 50. Реконструкция сети водоснабжения пос. Октябрьский**

| Наименование, адрес                  | Материал труб | Диаметр (ДУ), мм | Протяженность, м |
|--------------------------------------|---------------|------------------|------------------|
| <b>2017 год</b>                      |               |                  |                  |
| Водопроводная сеть по ул. Ленина     | полиэтилен    | 110              | 430              |
| Водопроводная сеть по ул. Рабочая    | полиэтилен    | 110              | 312              |
| Водопроводная сеть по ул. Калинина   | полиэтилен    | 110              | 487              |
| Водопроводная сеть по ул. Нефтяников | полиэтилен    | 110              | 410              |
| <b>2018 год</b>                      |               |                  |                  |
| Водопроводная сеть по ул. Крупская   | полиэтилен    | 110              | 295              |
| Водопроводная сеть по ул. Садовая    | полиэтилен    | 110              | 300              |
| Водопроводная сеть по ул. Полевая    | полиэтилен    | 110              | 35               |
| Водопроводная сеть по ул. Советская  | полиэтилен    | 110              | 524              |
| <b>2019 год</b>                      |               |                  |                  |
| Водопроводная сеть по ул. Гагарина   | полиэтилен    | 110              | 80               |
| Водопроводная сеть по ул. Набережная | полиэтилен    | 110              | 1369             |
| Водопроводная сеть по ул. Почтовая   | полиэтилен    | 110              | 40               |

*Пос. Красные Пески*

Существующая сеть водопровода п. Красные Пески полностью изношена.

Для снижения затрат планируется выполнить капитальный ремонт водоводов методом ЦПП, с частичной заменой участков трубы.

**Таблица 51. Реконструкция сети водоснабжения пос. Красные Пески**

| Наименование, адрес                         | Материал труб | Диаметр (ДУ), мм | Протяженность, м |
|---|---------------|------------------|------------------|
| <b>2017 год</b>                             |               |                  |                  |
| Водопроводная сеть по ул. Краснопутиловская | полиэтилен    | 110              | 2000             |
| <b>2018 год</b>                             |               |                  |                  |
| Водопроводная сеть по ул. Верхне-Набережная | полиэтилен    | 110              | 500              |
| Водопроводная сеть по ул. Береговая         | полиэтилен    | 110              | 1200             |
| <b>2019 год</b>                             |               |                  |                  |
| Водопроводная сеть по ул. Компрессорная     | полиэтилен    | 110              | 400              |
| Водопроводная сеть по ул. Приовражная       | полиэтилен    | 110              | 200              |

В результате реализации мероприятий по модернизации водопроводных сетей с использованием труб из полимерных материалов будет достигнуто:

- обеспечение бесперебойной подачи воды от источника до конечного потребителя;
- повышение надежности работы системы водоснабжения в соответствии с нормативными требованиями;
- обеспечение качества питьевой воды, отвечающей требованиям

СанПиН 2.1.4. -01;

- оптимизация технологической схемы подачи питьевой воды в городскую систему водоснабжения.

#### *Строительство сетей водоснабжения*

В рамках реализации мероприятий, предусмотренных данной схемой необходимо обеспечить питьевой водой надлежащего качества все вновь построенные объекты. В соответствии с требованиями СП 31.13330.2012 «Водоснабжение. Наружные сети и сооружения. Актуализированная редакция СНиП 2.04.02-84» во вновь строящихся объектах необходимо предусматривать централизованное водоснабжение.

Диаметры водопроводной сети рассчитаны из условия пропуск расчетного хозяйственно-питьевого и противопожарного расхода с оптимальной скоростью.

Глубину заложения водоводов принять в соответствии с п.8.42 СНиП 2.04.02-84\* - на 0,5 м ниже расчетной глубины проникновения в грунт нулевой температуры.

В качестве изоляции водопроводных сетей проектом рекомендовано использовать современные теплоизоляционные материалы, позволяющие уменьшить глубину заложения водоводов и снизить объёмы земляных работ.

Без прокладки новых сетей водоснабжения развитие централизованной системы водоснабжения, а, следовательно, и городского округа Похвистнево, невозможно.

**Таблица 52. Характеристика сетей для подключения к системе центрального водоснабжения**

| Наименование, адрес  | Материал труб | Диаметр (ДУ), мм | Протяженность, м |
|--|---------------|------------------|------------------|
| <b>г. Похвистнево</b>  |               |                  |                  |
| Строительство водопровода мкр. Венера (68 участков)  | полиэтилен    | 50-100           | 1500             |
| Строительство водопровода мкр. Венера I (40 участков)  | полиэтилен    | 50-100           | 2600             |
| Строительство водопровода мкр. Венера (ул. Молодежная, 71 участок)   | полиэтилен    | 50-100           | 1600             |
| Строительство водопровода мкр. «Западный»  | полиэтилен    | 50-100           | 2700             |
| Строительство водопровода к дому по ул. Бережкова, 43а   | полиэтилен    | 50               | 15               |
| Строительство водопровода к дому по ул. Комсомольская, 45  | полиэтилен    | 100              | 14               |
| Строительство водопровода к дому по ул. Кооперативная, 128б  | полиэтилен    | 100              | 32               |
| Строительство водопровода к дому по ул. Ново-Полевая, 85б  | полиэтилен    | 50               | 68               |
| Строительство водопровода к дому по ул. Газовиков, 15а   | полиэтилен    | 100              | 83               |
| Строительство водопровода к дому по ул. Мира, 8  | полиэтилен    | 50               | 80               |
| Строительство водопровода к дому по ул. Губкина, 26  | полиэтилен    | 50               | 20               |
| Строительство водопровода к дому по ул. Губкина, 25  | полиэтилен    | 50               | 20               |
| Строительство водопровода к дому по ул. Бережкова, 42а   | полиэтилен    | 50               | 48               |
| Строительство водопровода к дому по ул. Бережкова, 14  | полиэтилен    | 50               | 18               |
| Строительство водопровода к дому по ул. Бережкова, 16  | полиэтилен    | 50               | 55               |
| Строительство водопровода к дому по ул. Первомайская, 94   | полиэтилен    | 50               | 35               |
| <b>пос. Октябрьский</b>  |               |                  |                  |
| Строительство водопровода к дому по ул. Набережная, ул. Гагарина, ул. Калинина, юго-восточная часть п. Октябрьский, центральная часть п. Октябрьский | полиэтилен    | 100              | 1585             |
| <b>пос. Красные Пески</b>  |               |                  |                  |
| Строительство водопровода от скважин до разводящей сети (вторая нитка)   | полиэтилен    | 100              | 200              |

Водопровод от питьевых скважин до разводящей сети поселка Красные Пески и промышленной площадки проложен в одну нитку. Необходимо проложить вторую рабочую нитку с запорной арматурой, протяженностью 200м, Д=100мм.

*Строительство РЧВ 8150 м<sup>3</sup>. Анतिकоррозионная защита внутренней поверхности  
РВС-1000м<sup>3</sup>*

Резервуары чистой воды позволяют снизить "пиковые" нагрузки в часы максимального водопотребления.

Строительство резервуаров чистой воды объемом по 8150 м<sup>3</sup> необходимо для покрытия перспективного увеличения водопотребления с учетом необходимого стратегического запаса. Это позволит обеспечить хранение аварийного запаса воды, регулирующего объема для компенсации несоответствия между поступлением воды в резервуары и подачей воды в город. Следовательно, будет обеспечена надежная и устойчивая подача воды.

Капитальный ремонт резервуаров чистой воды позволит сохранить качество очищенной воды, а также обеспечит надежность работы централизованной системы водоснабжения.

*Установка общедомовых и индивидуальных приборов учета*

Одним из приоритетных направлений развития водоснабжения городского округа является снижение водопотребления. Решающая роль в этом принадлежит установке счетчиков воды. К 2030 году водопотребление в городском округе Похвистнево должно сократиться до европейского уровня – 180 л/(сутки\*чел.).

В настоящее время в городском округе Похвистнево осуществляется переход на отпуск коммунальных ресурсов потребителям в соответствии с показателями коллективных (общедомовых) и индивидуальных приборов учета.

*Установка частотного регулирования на насосных станциях I-ого подъема*

Срок эксплуатации данных насосов составляет более 30 лет, оборудование технически устарело, требует капитального ремонта.

Большая часть расходов на подачу воды потребителям приходится на оплату электроэнергии, что актуализирует задачу по реализации мероприятий по энергосбережению и повышению энергетической эффективности.

Для реализации поставленной задачи необходимо предусмотреть частотное регулирование приводов насосов.

Также на насосах следует предусмотреть регуляторы частоты вращения.

Использование высоковольтных тиристорных преобразователей частоты (ТПЧ) на насосных агрегатах позволит не только продлить срок их безаварийной эксплуатации за счет плавной регулировки работы насосов в зависимости от давления в разводящей сети, но и снизить расходы на электроэнергию на 10-15%.

### *Установка современного оборудования для единой диспетчеризации*

Система диспетчеризации обеспечит сбор информации о работе водозаборов и насосных станций, охранной сигнализации и дистанционным телеуправлением включения – выключения насосов, и станционным сбросом ошибок, автоматическим контролем и управлением отопительным оборудованием водозаборов и насосных станций.

#### **4.4. Сведения о развитии систем диспетчеризации, телемеханизации и систем управления режимами водоснабжения на объектах организаций, осуществляющих водоснабжение**

Уровень автоматизации систем управления водоснабжением городского округа Похвистнево остается крайне низким и неэффективным. Системы диспетчеризации в большей степени локальные и не позволяют осуществлять общее управление в едином информационном поле.

Подобное состояние характерно и для всех водоснабжающих предприятий городского округа и является препятствием для прогрессивного развития централизованной системы водоснабжения в целом.

##### *г. Похвистнево*

Для достижения этих целей в 2000 году была разработана программа энергосбережения, которая включала в себя комплекс мероприятий по модернизации технологических процессов подачи воды, а также применения энергосберегающего оборудования, единой системы автоматизированного управления объектами водоснабжения.

В результате реализации данной программы было выполнено:

1. На артезианской скважине № 8 «б» установлен частотно-регулируемый преобразователь;
2. На шестнадцати артезианских скважинах установлены устройства плавного пуска;
3. На водопроводной насосной станции второго подъема установлено устройство плавного пуска мощностью 132 кВт;
4. На артезианских скважинах №№ 8,9,18 установлены частотно–регулируемые приводы;
5. Внедрена автоматизированная система диспетчерского контроля управления водопроводом.



Для регулирования давления в водопроводной сети между Северной и Южной частями города в 2006 году были построены два автоматизированных узла регулирования давления.

*Пос. Октябрьский*

В 2010 году была разработана программа энергосбережения, которая включала в себя комплекс мероприятий по модернизации технологических процессов подачи воды, а также применения энергосберегающего оборудования.

В результате реализации данной программы было выполнено:

1. На скважине №1 установлено устройства плавного пуска;
2. Станция управления «Лощман»;
3. Замена насоса на ЭЦВ 6-10-110.
4. Замена более 900м изношенной стальной трубы на ПЭ ДУ 100 мм.

Основными целями автоматизации процессов водоснабжения и развития систем диспетчеризации и телемеханики являются:

-обеспечение показателей качества питьевой воды и оказываемых услуг потребителям в соответствии с действующими нормативными требованиями РФ;

-оптимизация работы сетей и сооружений ВиВ;

-сокращение производственных издержек (снижение затрат электроэнергии, потерь воды, затрат на ремонт, затрат на содержание эксплуатирующего персонала, снижение сроков устранения аварийных ситуаций и т.п.),

-повышения надежности управления технологическим процессом;

-достижение необходимого уровня безопасности и безаварийности технологического процесса;

-повышение качества процесса оперативного управления;

-повышение уровня мотивации, условий труда и комфортности в работе оперативного и обслуживающего персонала.

Для оперативного управления сетями водоснабжения может применяться специальное программное обеспечение, интегрированное в SCADA-систему, которое реализует следующие функции:

-информирование оператора в реальном времени о ситуации в системе водоснабжения (давление, расход, качество воды, вероятность утечек,) графически визуализируя проблемные зоны;

-поддержание оптимального гидродинамического режима системы водоснабжения в реальном времени на основе получаемых от SCADA и географической информационной систем данных;

-обзор точек смешивания и определение возраста воды. Контроль качества воды и обнаружение вероятных зон загрязнения, отслеживание распространения загрязнений;

-предоставление оператору в режиме реального времени информации о потребителях, не получающих услугу водоснабжения вследствие аварийных ситуаций или проведения регламентных ремонтных работ

Задачи по повышению уровня развития систем автоматизации и диспетчеризации должны быть включены в инвестиционные программы водоснабжающих предприятий, как одни из приоритетных направлений их деятельности.

#### **4.5. Сведения об оснащенности зданий, строений, сооружений приборами учета**

Федеральным законом от 23.11.2009 № 261-ФЗ “Об энергосбережении и о повышении энергетической эффективности, и о внесении изменений в отдельные законодательные акты Российской Федерации” (Федеральный закон № 261-ФЗ) для ресурсоснабжающих организаций установлена обязанность выполнения работ по установке приборов учета в случае обращения к ним лиц, которые согласно закону, могут выступать заказчиками по договору. Порядок заключения и существенные условия договора, регулирующие условия установки, замены и (или) эксплуатации приборов учета используемых энергетических ресурсов (Порядок заключения договора установки ПУ), утвержден приказом Минэнерго России от 07.04.2010 № 149 и вступил в силу с 18 июля 2010 г. Согласно п. 9 ст. 13 Федерального закона № 261-ФЗ и п.3.

Во исполнение ФЗ №261, необходимо предусмотреть мероприятия по дооборудованию абонентов (в т.ч. жилфонд и бюджетных организаций) водомерными узлами.

Реализация питьевой воды потребителям с использованием приборного учета в 2014 году составила 73,37% от общего объема водопотребления.

Для обеспечения максимальной оснащенности будут выполняться мероприятия в соответствии с 261-ФЗ «Об энергосбережении и о повышении энергетической эффективности, и о внесении изменений в отдельные законодательные акты Российской Федерации».

До конца 2030 г. предполагается:

1. Оснащение МКД общедомовыми приборами учета на 99% за счет реализации мероприятий по обеспечению технической готовности внутридомовых сетей.

2. Оснащение жилого фонда индивидуальными (поквартирными) приборами учета на 99%;

3. Оснащение индивидуальными приборами учета прочих групп потребителей на 99%.

Для оборудования водомерных узлов предлагаются приборы учета ЦИРВ.

Работа по установке счетчиков продолжается при этом устанавливаются счетчики с импульсным выходом.

#### **4.6. Описание вариантов маршрутов прохождения трубопроводов (трасс) по территории городского округа Похвистнево и их обоснование**

Варианты маршрутов прохождения трубопроводов (трасс) выбраны из условий обеспечения кратчайшего расстояния до потребителей с учетом искусственных и естественных преград и проложены преимущественно в границах красных линий (городская территория). Трассы подлежат уточнению и корректировке на стадии проектирования объектов схемы.

Трассы новых сетей проложены вдоль намеченных на перспективу дорог, границ городского округа представлены в Приложении 2. Перспективная схема водоснабжения городского округа Похвистнево.

Для повышения надежности водоснабжения потребителей предусмотрено:

- кольцевание сетей;
- количество пересечений с дорогами должно быть сведено к минимуму;
- прокладка участков водопроводной сети в зоне зеленых насаждений (планируемых или существующих) возможно только при их засеивании травянистыми растениями (в целях сохранения целостности трубопроводов);
- при прокладке сети должны быть соблюдены нормативные расстояния до других объектов инженерной инфраструктуры и фундаментов зданий.

Трассы прокладки трубопроводов необходимо уточнить при разработке проектной документации.

Для бесперебойного обеспечения водоснабжением городского округа предусматривается объединенный хозяйственно-питьевой - противопожарный водопровод.

Уличная водопроводная сеть выполняется кольцевой и принимается из полиэтиленовых труб по ГОСТ 18599-2001 с устройством колодцев в местах врезки

потребителей. Глубина заложения водопроводных труб принята в соответствии с действующими нормами.

#### **4.7. Рекомендации о месте размещения насосных станций, резервуаров, водонапорных башен**

Строительство новых насосных станций и водонапорных башен не запланировано.

Строительство резервуаров планируется вблизи ВЗУ «Западный». Точное место расположения резервуаров чистой воды уточняется при проектировании.

Места размещения существующих насосных станций и резервуаров сохраняются.

#### **4.8. Границы планируемых зон размещения объектов централизованных систем водоснабжения**

Объекты системы водоснабжения должны располагаться в границах территории городского округа Похвистнево.

Границы планируемых зон размещения объектов централизованных систем водоснабжения представлены в Приложении 2. Перспективная схема водоснабжения городского округа Похвистнево.

#### **4.9 Карты (схемы) существующего и планируемого размещения объектов централизованных систем водоснабжения**

Графические изображения схем существующего и планируемого размещения объектов централизованных систем холодного водоснабжения представлены к Пояснительной записке в Приложениях 1 и 2, а также в электронном виде на электронном носителе (не публикуются).

На схемах обозначены планируемые застройки, изображены планируемые к строительству и реконструкции сети и объекты водоснабжения.

## **5. Экологические аспекты мероприятий по строительству, реконструкции и модернизации объектов централизованных систем водоснабжения**

### **5.1. Сведения о мерах по предотвращению вредного воздействия на водный бассейн предлагаемых к строительству и реконструкции объектов централизованных систем водоснабжения при сбросе (утилизации) промывных вод**

Известно, что одним из постоянных источников концентрированного загрязнения поверхностных водоемов являются сбрасываемые без обработки воды, образующиеся в результате промывки фильтровальных сооружений станции водоочистки. Находящиеся в их составе взвешенные вещества и компоненты технологических материалов, а также бактериальные загрязнения, попадая в водоем, увеличивают мутность воды, сокращают доступ света в глубину, и, как следствие, снижают интенсивность фотосинтеза, что в свою очередь приводит к уменьшению сообщества, способствующего процессам самоочищения.

Для предотвращения неблагоприятного воздействия на водные объекты в процессе водоподготовки промывные воды от фильтров, образующиеся в технологическом процессе водоподготовки возвращаются в начало процесса очистки.

### **5.2 Сведения о мерах по предотвращению вредного воздействия на окружающую среду при реализации мероприятий по снабжению и хранению химических реагентов, используемых в водоподготовке**

До недавнего времени хлор являлся основным обеззараживающим и дезинфицирующим агентом, применяемым на водозаборных сооружениях, резервуарах.

Серьезным недостатком метода обеззараживания воды хлорсодержащими агентами является образование в процессе водоподготовки высокотоксичных хлорорганических соединений. Галогенсодержащие соединения отличаются не только токсичными свойствами, но и способностью накапливаться в тканях организма. Поэтому даже малые концентрации хлорсодержащих веществ будут оказывать негативное воздействие на организм человека, потому что они будут концентрироваться в различных тканях.

Кроме того, особую опасность вызывает транспортировка и хранение больших объемов хлора, в связи с возросшей угрозой террористических актов. Серьезность ущерба, наносимого хлором в случае чрезвычайной ситуации, не сравнимо с затратами, связанными с переходом на обеззараживание воды гипохлоритом натрия.

Водные растворы гипохлорита натрия стали использоваться с зарождения хлорной промышленности. Благодаря высокой антибактериальной активности и широкому спектру действия на различные микроорганизмы, это средство продолжает удерживаться на рынке дезинфицирующих препаратов и является вторым по объему применения после использования хлора.

Учитывая положительный международный и самостоятельный опыт водоснабжающих предприятий, необходимо осуществить внедрение технологии по обеззараживанию воды с использованием гипохлорита натрия станции очистки воды.

Процесс обеззараживания очищенной воды перед подачей в сеть, а также для дезинфекции резервуара чистой воды (РЧВ) и водопроводных сетей предусматривается дозирование в воду раствора гипохлорита натрия.

Упаковка, транспортирование и хранение гипохлорита натрия осуществляется согласно ГОСТ 11086-76 «Гипохлорит натрия. Технические условия».

Гипохлорит натрия заливают в специальные цистерны грузоотправителя (грузополучателя), стальные гуммированные, полиэтиленовые или из стеклопластика контейнеры, принадлежащие потребителю. По требованию потребителей допускается заливать гипохлорит натрия в полиэтиленовые бочки вместимостью 50-200 дм<sup>3</sup>, принадлежащие потребителю.

Цистерны, контейнеры и бочки должны быть заполнены на 90 % объема и промыты перед заполнением. Наливные люки цистерн и контейнеров должны быть уплотнены резиновыми прокладками. Крышки люков контейнеров должны быть оборудованы воздушником для сброса выделяющегося в процессе распада кислорода.

Гипохлорит натрия транспортируют железнодорожным и автомобильным транспортом в соответствии с правилами перевозок опасных грузов, действующими на данном виде транспорта. Гипохлорит натрия в цистерне транспортируют по железной дороге, в контейнерах и бочках — автомобильным транспортом. Полиэтиленовые бочки с продуктом устанавливают в кузове автомобиля горловинами вверх, не более чем в два яруса, перестиллом из досок между ярусами и надежно закрепляют.

Гипохлорит натрия хранят в специальных гуммированных или покрытых коррозионностойкими материалами емкостях, защищенных от солнечного света. Полиэтиленовые бочки с продуктом хранят в закрытых складских неотапливаемых помещениях.









|   |   | 2015<br>год | 2016<br>год | 2017<br>год | 2018<br>год | 2019<br>год | 2020<br>год | 2021<br>год | 2022<br>год | 2023<br>год | 2024<br>год | 2025<br>год | 2026<br>год | 2027<br>год | 2028<br>год | 2029<br>год | 2030<br>год |          |
|---|---|-------------|-------------|-------------|-------------|-------------|-------------|-------------|-------------|-------------|-------------|-------------|-------------|-------------|-------------|-------------|-------------|----------|
| <b>Установка современного оборудования для единой диспетчеризации системы водоснабжения</b> | 1 |             |             |             |             |             |             | 5000,0      | 5000        | 5000        | 5000        | 5000        |             |             |             |             |             | 25000,0  |
| <b>Ремонт водопроводных колодцев</b>  | 4 |             | 100,0       | 100,0       | 100,0       | 100,0       | 100,0       |             |             |             |             |             |             |             |             |             |             | 500,0    |
| <b>Ремонт водоразборных колонок</b>   | 4 |             |             | 100,0       | 100,0       | 100,0       |             |             |             |             |             |             |             |             |             |             |             | 300,0    |
| <b>Ремонт пожарных гидрантов</b>  | 3 |             | 100,0       | 100,0       | 100,0       |             |             |             |             |             |             |             |             |             |             |             |             | 300,0    |
| <b>Замена задвижек</b>  | 4 |             | 100,0       | 100,0       | 100,0       | 100,0       | 100,0       |             |             |             |             |             |             |             |             |             |             | 500,0    |
| <b>Капитальный ремонт ограждения на скважинах</b>   | 2 |             |             |             | 100,0       | 100,0       | 100,0       |             |             |             |             |             |             |             |             |             |             | 300,0    |
| <b>Антикоррозионная защита внутренней поверхности РВС-1000 м3</b>                           |   |             |             | 1000,0      | 1000,0      | 1000,0      |             |             |             |             |             |             |             |             |             |             |             | 3000,0   |
| <b>Итого</b>  |   | 0,0         | 74683,4     | 51645       | 45131,6     | 45835,3     | 60303,3     | 27846,2     | 25919       | 28972       | 24900       | 27275       | 22703       | 24461       | 70679       | 16340       | 16340       | 563038,0 |

Для расчета цен на строительство объектов системы водоснабжения был проведен анализ стоимости аналогичных объектов на официальном сайте Российской Федерации в сети Интернет для размещения информации о размещении заказов на поставки товаров, выполнение работ, оказание услуг.

Цены на сети водоснабжения рассчитаны согласно НЦС 81-02-14-2014 Сети водоснабжения и канализации. Удельные цены, принятые для расчета представлены в Таблице 54.

**Таблица 54. Цена на полиэтиленовые наружные сети водопровода**

| <b>Номер расценок</b> | <b>Наименования</b>      | <b>Цена тыс.руб за 1 км</b> |
|-----------------------|--------------------------|-----------------------------|
| 14-13-004 02          | 50-100 мм и глубиной 3 м | 3 532,28                    |
| 14-13-004 05          | 125 мм и глубиной 3 м    | 4 259,00                    |
| 14-13-004 08          | 150 мм и глубиной 3 м    | 3 972,18                    |
| 14-13-004 11          | 200 мм и глубиной 3 м    | 4 538,85                    |
| 14-13-004 14          | 250 мм и глубиной 3 м    | 5 132,22                    |
| 14-13-004 17          | 300 мм и глубиной 3 м    | 5 808,96                    |
| 14-13-004 20          | 350 мм и глубиной 3 м    | 6 556,45                    |
| 14-13-004 23          | 400 мм и глубиной 3 м    | 7 414,46                    |
| 14-13-004 26          | 500 мм и глубиной 3 м    | 8 765,69                    |
| 14-13-004 28          | 630 мм и глубиной 3 м    | 11 481,48                   |
| 14-13-004 30          | 710 мм и глубиной 3 м    | 13 145,43                   |
| 14-13-004 33          | 800 мм и глубиной 4 м    | 16 913,66                   |
| 14-13-004 35          | 900 мм и глубиной 4 м    | 17 934,71                   |
| 14-13-004 37          | 100 мм и глубиной 4 м    | 19 131,84                   |

Источники финансирования для реализации мероприятий по строительству, ремонту и реконструкции объектов и сетей водоснабжения:

- частично за счет тарифа;
- инвестиционные программы; - федеральный бюджет.

Объем финансовых потребностей на реализацию Схемы подлежит ежегодному уточнению при формировании проекта бюджета на соответствующий год исходя из возможностей местного и областного бюджетов и степени реализации мероприятий.

## **7. Целевые показатели развития централизованных систем водоснабжения**

Реализация мероприятий, предложенных в схеме водоснабжения городского округа Похвистнево окажет позитивное влияние на значение целевых показателей.

В соответствии с постановлением Правительства РФ от 05.09.2013 №782 «О схемах водоснабжения и водоотведения» (вместе с «Правилами разработки и утверждения схем водоснабжения и водоотведения», «Требованиями к содержанию схем водоснабжения и водоотведения») к целевым показателям развития централизованных систем водоснабжения относятся:

- показатели качества питьевой воды;
- показатели надежности и бесперебойности водоснабжения;

Для постоянного улучшения показателей надежности и бесперебойности водоснабжения в перспективах развития сетей водоснабжения необходимо наращивать объемы перекладки сетей холодного водоснабжения.

- показатели качества обслуживания абонентов;
- показатели эффективности использования ресурсов, в том числе сокращения потерь воды при транспортировке;
- соотношение цены реализации мероприятий инвестиционной программы и их эффективности - улучшение качества воды;
- иные показатели, установленные федеральным органом исполнительной власти, осуществляющим функции по выработке государственной политики и нормативно-правовому регулированию в сфере жилищно-коммунального хозяйства.

Таблица 55. Целевые показатели развития централизованной системы водоснабжения

| Наименование                                       | Индикаторы  | Базовый показатель | Целевой показатель |        |        |        |        |        |        |        |        |        |        |        |        |        |        |         |
|--|---|--------------------|--------------------|--------|--------|--------|--------|--------|--------|--------|--------|--------|--------|--------|--------|--------|--------|---------|
|  |   | 2014г.             | 2015г.             | 2016г. | 2017г. | 2018г. | 2019г. | 2020г. | 2021г. | 2022г. | 2023г. | 2024г. | 2025г. | 2026г. | 2027г. | 2028г. | 2029г. | 2030 г. |
| 1. Показатели качества воды                        | 1. Удельный вес проб воды у потребителя, которые не отвечают гигиеническим нормативам по санитарно-химическим показателям,% | 0                  | 0                  | 0      | 0      | 0      | 0      | 0      | 0      | 0      | 0      | 0      | 0      | 0      | 0      | 0      | 0      | 0       |
|  | 2. Удельный вес проб воды у потребителя, которые не отвечают гигиеническим нормативам по микробиологическим показателям, %  | 0                  | 0                  | 0      | 0      | 0      | 0      | 0      | 0      | 0      | 0      | 0      | 0      | 0      | 0      | 0      | 0      | 0       |
| 2. Показатели надежности и бесперебойности         | 1. Доля водопроводных сетей, нуждающихся в замене (%)   | 34,80              | 33,25              | 31,70  | 30,15  | 28,60  | 27,05  | 25,50  | 23,95  | 22,40  | 20,85  | 19,30  | 17,75  | 16,20  | 14,65  | 13,10  | 11,55  | 10,00   |
|  | 2. Аварийность на сетях водопровода (ед/км)   | 0,47               | 0,45               | 0,44   | 0,42   | 0,40   | 0,39   | 0,37   | 0,35   | 0,34   | 0,32   | 0,30   | 0,28   | 0,27   | 0,25   | 0,23   | 0,22   | 0,20    |
|  | 3. Износ водопроводных сетей (%)  | 61,90              | 60,53              | 59,16  | 57,79  | 56,43  | 55,06  | 53,69  | 52,32  | 50,95  | 49,58  | 48,21  | 46,84  | 45,48  | 44,11  | 42,74  | 41,37  | 40,00   |
| 3. Показатели качества обслуживания                | 1. Охват абонентов приборами учета (%)  | 63,50              | 66,82              | 70,14  | 73,45  | 76,77  | 80,09  | 83,41  | 86,73  | 90,05  | 93,36  | 96,68  | 100,00 | 100,00 | 100,00 | 100,00 | 100,00 | 100,00  |
| 4. Показатели эффективности использования ресурсов | 1. Потери воды в сетях водоснабжения, %   | 13,24              | 13,04              | 12,84  | 12,63  | 12,43  | 12,23  | 12,03  | 11,82  | 11,62  | 11,42  | 11,22  | 11,01  | 10,81  | 10,61  | 10,41  | 10,20  | 10,00   |
| 5. Иные показатели                                 | 1. Удельное энергопотребление на водоподготовку и подачу 1 м <sup>3</sup> питьевой воды, кВт/м <sup>3</sup>                 | 0,96               | 0,93               | 0,90   | 0,87   | 0,85   | 0,82   | 0,79   | 0,76   | 0,73   | 0,70   | 0,67   | 0,64   | 0,62   | 0,59   | 0,56   | 0,53   | 0,50    |

## **8. Перечень выявленных бесхозных объектов централизованных систем водоснабжения и перечень организаций, уполномоченных на их эксплуатацию**

Согласно ст.8 п.5 Федерального закона от 07.12.2011 г. № 416-ФЗ «О водоснабжении и водоотведении»: В случае выявления бесхозных объектов централизованных систем горячего водоснабжения, холодного водоснабжения и (или) водоотведения, в том числе водопроводных и канализационных сетей, путем эксплуатации которых обеспечиваются водоснабжение и (или) водоотведение, эксплуатация таких объектов осуществляется гарантирующей организацией либо организацией, которая осуществляет горячее водоснабжение, холодное водоснабжение и (или) водоотведение и водопроводные и (или) канализационные сети которой непосредственно присоединены к указанным бесхозным объектам (в случае выявления бесхозных объектов централизованных систем горячего водоснабжения или в случае, если гарантирующая организация неопределенна в соответствии со статьей 12 настоящего Федерального закона), со дня подписания с органом местного самоуправления поселения, города передаточного акта указанных объектов до признания на такие объекты права собственности или до принятия их во владение, пользование и распоряжение оставившим такие объекты собственником в соответствии с гражданским законодательством.

На территории городского округа Похвистнево выявлены следующие бесхозные сети системы водоснабжения:

1. Самарская область, г. Похвистнево, ул. Никитина (от ул. Н.Полевая до ул. Рабочая), ст.,  $d=100$  мм,  $L=210$  п/м; (ВК – 4 шт., ПГ – 2 шт., ВРК – 1 шт., задвижка  $Dу=100$ мм – 1 шт., задвижка  $Dу=50$ мм – 1 шт.);
2. Самарская область, г. Похвистнево, ул. Крылова (от ул. Лермонтова до ул. Революционная), ст.,  $d=50$  мм,  $L=250$  п/м; (ВК – 2 шт., ВРК – 1 шт., задвижка  $Dу=50$ мм – 2 шт.);
3. Самарская область, г. Похвистнево, ул. Степана Разина (от ул. Бережкова до ул. Челюскинцев), ст.,  $d=100$  мм,  $L=240$  п/м;
4. Самарская область, г. Похвистнево, ул. Степана Разина (от ул. Бережкова до ул. Степной), ст.,  $d=200$  мм,  $L=570$  п/м; (ВК – 2 шт., задвижка  $Dу=200$ мм – 2 шт.);
5. Самарская область, г. Похвистнево, пер. Лесной (от ул. Неверова до ул. Суходольной), ст.,  $d=50$  мм,  $L=250$  п/м; (ВК – 1 шт., задвижка  $Dу=50$ мм – 1 шт.);
6. Самарская область, г. Похвистнево, пер. Дружбы (от ул. Орликова до д.№34), ст.,  $d=50$  мм,  $L=120$  п/м; (ВК – 1 шт., задвижка  $Dу=50$ мм – 1 шт.);

7. Самарская область, г. Похвистнево, пер. Дружбы (от ул. Газовиков до ул. Орликова), ст.,  $d=100$  мм,  $L=360$  п/м;
8. Самарская область, г. Похвистнево, пер. Мастерских (от ул. Мира до ул. Октябрьский), ст.,  $d=50$  мм,  $L=160$  п/м;
9. Самарская область, г. Похвистнево, ул. Октябрьская (от д. №18 до д. №32), ст.,  $d=50$  мм,  $L=150$  п/м;
10. Самарская область, г. Похвистнево, пер. Флотский (от д. №6 до д. №20), ст.,  $d=50$  мм,  $L=192$  п/м; (ВК – 1 шт., ВРК – 1 шт.);
11. Самарская область, г. Похвистнево, пер. 1-ый Пролетарский (от д. №2 до д. №10), ст.,  $d=50$  мм,  $L=80$  п/м; (ВК – 2 шт.);
12. Самарская область, г. Похвистнево, пер. 1-ый Пролетарский (от д. №10 до ул. Орликова), ст.,  $d=80$  мм,  $L=260$  п/м; (ВК – 2 шт., задвижка  $Dy=80$ мм – 1 шт., задвижка  $Dy=50$ мм – 1 шт.);
13. Самарская область, г. Похвистнево, пер. 1-ый Пролетарский (от д. №10 до ул. Орликова), ст.,  $d=80$  мм,  $L=260$  п/м; (ВК – 2 шт., задвижка  $Dy=80$ мм – 1 шт., задвижка  $Dy=50$ мм – 1 шт.);
14. Самарская область, г. Похвистнево, ул. Свердлова (от д. №12 до д. №16), ст.,  $d=50$  мм,  $L=100$  п/м;
15. Самарская область, г. Похвистнево, ул. Н.Полевая (от д. №63 до д. №79), ст.,  $d=50$  мм,  $L=190$  п/м;
16. Самарская область, г. Похвистнево, ул. Нагорная (от ул. Малиновского до ул. Л. Толстого), ст.,  $d=100$  мм,  $L=330$  п/м; (ВК – 2 шт., задвижка  $Dy=100$ мм – 2 шт.);
17. Самарская область, г. Похвистнево, ул. Дорожная, чуг.,  $d=100$  мм,  $L=340$  п/м; (ВК – 2 шт., задвижка  $Dy=100$ мм – 2 шт.);
18. Самарская область, г. Похвистнево, ул. Загородная (от ул. М.Горького до пер. Заречный), ст.,  $d=50$  мм,  $L=270$  п/м; (ВК – 4 шт., ВРК – 3 шт., задвижка  $Dy=50$ мм – 2 шт.);
19. Самарская область, г. Похвистнево, ул. Березовая, ст.,  $d=50$  мм,  $L=385$  п/м; (ВК – 4 шт., ВРК – 2 шт.);
20. Самарская область, г. Похвистнево, ул. Солнечная, ст.,  $d=50$  мм,  $L=370$  п/м; (ВК – 3 шт., ВРК – 3 шт.);
21. Самарская область, г. Похвистнево, ул. Озерная, п/э,  $d=100$  мм,  $L=731$  п/м; (ВК – 15 шт., ПГ – 7 шт.);
22. Самарская область, г. Похвистнево, ул. Похвистневская (от ул. Кольцова до д. №27) п/э,  $d=100$  мм,  $L=871,4$  п/м; (ВК – 6 шт., ПГ – 6 шт.);

23. Самарская область, г. Похвистнево, ул. Октябрьская (от ул. Кольцова до ул. Неверова), п/э, d=100 мм, L=180 п/м; (ВК – 7 шт., задвижка Ду=100мм – 1 шт.);
24. Самарская область, г. Похвистнево, ул. Орликова, п/э, d=100 мм, L=92 п/м;
25. Самарская область, г. Похвистнево, мкр. Южный, п/э, d=100 мм, L=1410 п/м; (ВК – 50 шт., ПГ – 8 шт., задвижка Ду=100мм – 10 шт.);
26. Самарская область, г. Похвистнево, ул. Короленко, п/э, d=63 мм, L=85 п/м; (ВК – 1 шт.);
27. Самарская область, г. Похвистнево, ул. Венера 1, В-3-тр, ст., d=32 мм, L=120 п/м;
28. Самарская область, г. Похвистнево, ул. Мира, 2а, d=100 мм, L=359 п/м;
29. Самарская область, г. Похвистнево, ул. Мира, 2а, d=80 мм, L=45 п/м;
30. Самарская область, г. Похвистнево, ул. Революционная, 111, d=100 мм, L=384 п/м;
31. Самарская область, г. Похвистнево, ул. Революционная, d=100 мм, L=547 п/м;
32. Самарская область, г. Похвистнево, ул. Революционная, d=225 мм, L=870 п/м;
33. Самарская область, г. Похвистнево, ул. Революционная, d=400 мм, L=391 п/м;
34. Самарская область, г. Похвистнево, ул. Революционная, d=200 мм, L=2628 п/м;
35. Самарская область, г. Похвистнево, ул. Революционная, d=159x2 мм, L=91 п/м;
36. Самарская область, г. Похвистнево, ул. Буденного, 8, d=100 мм, L=50 п/м;
37. Самарская область, г. Похвистнево, ул. Бакинская, 4, d=100 мм, L=10 п/м;

Эксплуатировать и обслуживать выявленные бесхозяйные сети водоснабжения согласно ст.8 п.5 Федерального закона от 07.12.2011 г. № 416-ФЗ «О водоснабжении и водоотведении» должна организация, которая осуществляет холодное водоснабжение и водопроводные сети которой непосредственно присоединены к указанным бесхозяйным объектам со дня подписания с органом местного самоуправления передаточного акта указанных объектов до признания на такие объекты права собственности, а именно МУП ВКХ.

Сведения об объекте, имеющем признаки бесхозяйного, могут поступать от исполнительных органов государственной власти Российской Федерации, субъектов Российской Федерации, органов местного самоуправления, а также на основании заявлений юридических и физических лиц, а также выявляться эксплуатирующими организациями в ходе осуществления технического обследования централизованных сетей. Постановка бесхозяйного недвижимого имущества на учет в органе, осуществляющем государственную регистрацию прав на недвижимое имущество и сделок с ним, признание в судебном порядке права муниципальной собственности на указанные объекты осуществляется структурным подразделением Администрации городского округа Похвистнево, осуществляющим полномочия по владению, пользованию и распоряжению объектами муниципальной собственности городского округа Похвистнево.